ESTABLISHED 1872, NO. 21936 THE SHUN PAO SHANGHAI, TUESDAY MAY 15, 1934.

申報

中華民國貳拾叁年 伍月拾伍日 星期貳
外埠四張半 本埠另加增刊二張半
今日本報售大洋四分五厘
第二萬一千九百三十六號
內政部登記第一一八號 中宣部登記證第二十四號
本館地址 上海漢口路三百零九號(望平街口)
本館電話 九三三四五號 九三三四六號 九三三四七號 九三三四八號 轉接各部
中華郵政特准掛號立券按照總包特別優待寄送之報紙

通滙信託公司
▲營業概要▼
信託業務 銀行業務 地產業務 保險業務
各種信託投資穩安異常
辦理存款收項手續簡捷利息克己
買賣抵押經管營運公正穩固
經理本埠外埠水火保險事宜賠款迅速
●地址 愛多亞路一五〇號
●電話 經理室一六六四五號 營業室一四三二四號 地產部一三七九三號 保險部一三七九三號

上海西藏路 東方飯店啟事

本店開幕迄今瞬經四載承各界源源惠顧不勝榮幸茲值本店開幕

四週紀念 全部房間裝修油漆煥然一新 床帳枕舖被褥生財全套換新

優待顧客起見 特別犧牲贈送名貴物品

特備美國塞風納廠出品式樣精美五燈收音機又摩登自來墨水筆又最上紋皮票夾又大中華廠出品香煙匣數種又江西出品茶壺茶杯等物自本月十五日起至六月十四日止贈送一個月爲滿務望各界

◉從速光顧可得贈送以上各種名貴物品藉答惠顧諸君雅意贈品辦法列下

貴客光顧在贈品期內起開住本店特式套間每樓一號或卅號住滿足一個月贈送甲種收音機一只開住本店每樓二號三號住滿足一個月贈送乙種收音機一只開住本店其餘房間滿洋一元贈送價值三角物品滿洋十元贈送價值三元物品以此類推贈品式樣登載於下

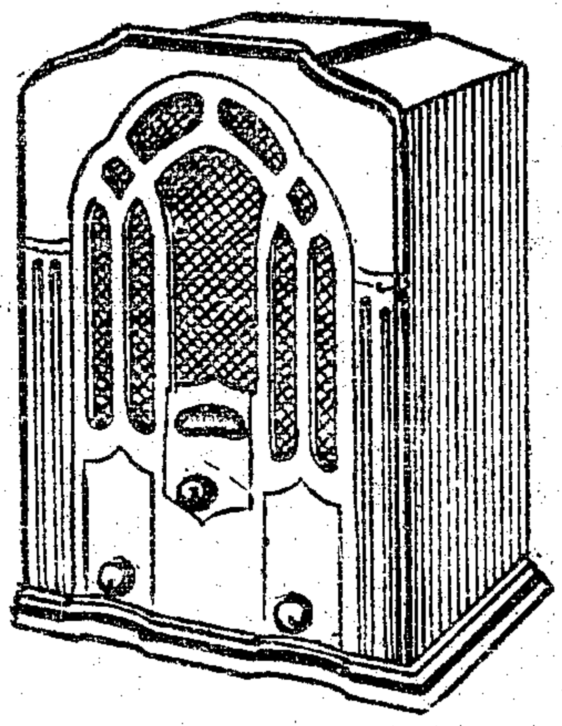
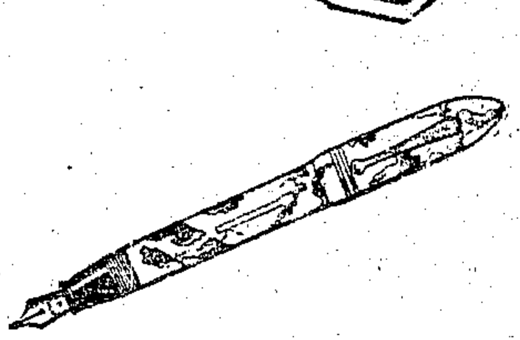
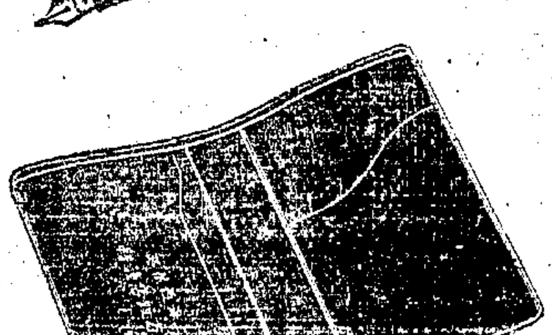
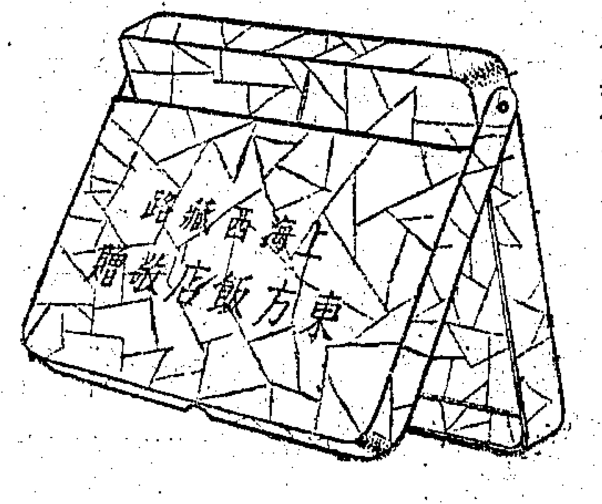

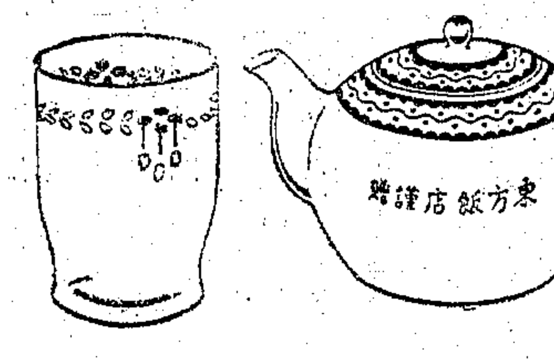

電報掛號七〇五〇 本店總電話九二二七〇 電台電話九〇九六六

上海三馬路 東方旅社啟事

◉本店獨一無二之特別優點

研究床舖清潔 自辦洗衣廠

本店鑒於上海各洗衣廠皆因自來水之價昂及曬場之狹小關係實難徹底清潔所以本店悉心研究不惜鉅貲特在四江口購地十餘畝自造廠房可用天然清潔河水洗滌佈置精良設備完全並用最上固本肥皂專洗本店床舖被褥等件旅業之自辦洗衣廠惟本店一家床舖清潔是非別家可比

供給旅客娛樂 附設幽雅書場

本店特在樓下舞場原址闢設書場一所地位適在房屋中心幽淨非常座位舒服聘請著名彈詞評話日夜開書夜場再加陸嘯梧滑稽話劇並編時事新劇專爲供客娛樂

便客消遣 靈通消息 特設廣播電台

本店自設廣播電台電浪一〇二〇千週率每日九時起至半夜二時半止播送高尚彈詞歌曲灘簧等游藝節目並在大房間內裝置收音喇叭用大機將各種節目轉放各房間以便旅客可以消遣貴客倘在外埠倘可靈通申地消息欲點唱片開篇歌曲等請寫信到本店無不遵命

◉本店房間定價可稱上海獨步格外比衆便宜

全部客房 三百餘間 ◉單舖房間(一元四角起)◉洋台房間(二元六角起)◉雙舖房間(二元二角起)◉浴室房間(四元五角起)◉特式套間連浴室(五元半起)

◉北車站甯紹海關各公司等輪埠碼頭 均派招待並備接客汽車接到本店一概免費

本社開設有年承蒙各界源源惠顧曷勝榮幸茲因房屋轉期特將 統部房間生財油漆 全新床帳枕舖被褥掉換全新 今爲優待顧客起見早經登報露佈已將 房價一律減收八折 茲因適逢 轉期紀念 格外特別優待 贈送優美應用物品 特備最上紋皮票夾大中華廠出品香煙匣毛巾等物自本月十五日起務望各界從速光顧 一可住八折便宜房間二可得應用精美贈品藉此酬答惠顧諸君雅意本社應有設備之完全房間定價之便宜早蒙各界贊許不再贅述

本社電話總線九〇一〇七

四庫全書珍本 初集

本書由教育部委託敝館影印發行、以一千五百部爲限、除應付預約定戶外、餘書已極有限、但爲前在預約期內有意訂購而未及交款者謀補救、仍提出此少數餘書、供目前訂購者之需用、本書印數既有限制、惠訂稍後、不惟增加定價、且恐書罄無以應命、務祈 垂察爲幸、

餘書無幾 繼續徵求定戶

全集二百三十一種 分裝約二千冊
本年五月一日起至七月底止
定價七百元
郵費包紮費各省行卅元

商務印書館啟

343

重編日用百科全書

三厚冊定價九元 預約四元五角

本日下午七時截止預約 務請即刻訂購

中國經濟年鑑

兩大冊 定價十五元 預約十元

上海商務印書館謹啟

342

中華書局新書

詩賦詞曲概論 丘瓊蓀著

並裝一冊 一元二角

本書敘述分詩、賦、詞、曲四部，每部又分起原、體製、聲律、演進四章，每章又分之以節；舉凡中國美文之重要類目，都在其中。每部中之每類或每體，均有選文若干篇，以爲之例。美文爲偏於感情的文字，故所選者多富有刺激性的作品，或優美，或壯美，務求能挑動人之感情，而發生雋永或濃烈之興趣者；凡類淺陋晦之文都不錄。古來傳誦之名作，除篇幅過長，只能割愛外，大都采錄其中；重要作家之傳略，多附見於演進一章中，間及與文學有關之遺聞軼事。本書對於各種出版物中所常見之論說或節目，敘述較略，以免架疊；於不常見者，則解釋較詳，以爲讀者助。此書不僅爲美文概論，其起原與演進兩章，可作文學史讀；其附錄部分，又可作選本讀。

閒話揚州 易君左著

一冊 三角五分

揚州名勝風景，自古傳聞，現在尚無專書出版，以供讀者。易君有鑒於此，以生動之筆，描寫揚州的名勝古蹟，昭然若揭。共分三章：第一章記揚州的形勢風土人情，社會習慣，及人民生活；第二、三兩章描寫揚州的名勝，古人對於揚州的纖細歌詠以及參考書等，應有盡有；不獨可作遊揚州的指南讀，且可作爲一本風俗史讀也。末附珍貴風景照片多幀，尤爲名貴難得。

大學二年英文 余楠秋 顧仲彝 編

精裝一冊 二元四角

本書編者鑒於國內完善之大學英文讀本尚寥若晨星，爰特輯「大學一年英文」及「大學二年英文」二書，以供急需。本書專供大學二年級作爲讀本，精選古今名著計十六篇，有小說，戲劇，演說，傳記，遊記，詩歌，散文，文字淺顯，興趣濃厚，且能使學生易於閱讀，而不感到枯燥，引起學生自動研究英文文學之興味。

水與清潔衞生

◆陳良士編 一冊 六角◆

本書分上下兩編：上編論水；下編論清潔衞生——髒物的排除。本書主要目的有二：(一)期讀者由此得到一些衞生常識，(二)期讀者得到這些衞生常識以後，能集合社會或敦促政府建設這類公益的事業，以達到國民健康之途徑。

中國脊椎動物之研究[英文本]

Manual of the Vartebrate Animals
of Northeasten and Central China Exclusive of Birds
By Cara D. Reeves

精裝一冊 四元五角

本書分四章：㊀魚類，㊁兩棲類，㊂爬蟲類，㊃哺乳類，舉凡中國東北及中部之脊椎動物，已搜羅靡遺。本書爲著者在金陵女子文理學院對於研究生物學第一次的偉大貢獻；至關於構造形態之分析及比較，極盡細密之能事；文字簡明，易於研讀。

兒童讀物

小白鵝[兒歌]……呂伯攸．陳醉雲著……一冊……六分
兩個月亮[文藝圖]……陳醉雲著……一冊……六分

(甲177)

中學國語補充讀本

遵照教育部 中學國文課程標準編輯

本編取材以初中課程標準第二項大綱「略讀」條下，選用讀物之標準，有下面這樣幾條：
(1)古今名人書牘
(2)古今名人遊記日記及筆記
(3)有註釋之詩歌選本
(4)古今小品文及短篇小說集

敝局就遵照這四個項目，先編出若干種選本來，應用；每種均分古今二類；古人的不註明，今人的冠以「現代」二字。

第一類 現代應用文選 陳子展編 實價八角
第二類 日記選 劉□編 一元一角
遊記選 姜亮夫編 實價六角
現代遊記選 姜亮夫編 一元四角
第三類 詩選 石民編 實價五角
第四類 小品文選 陶秋英編 一元一角
現代小品文選 趙景深編 實價一元

下列各種即可出版
現代書信選……胡雲翼
遊記選下……姜亮夫
現代詩選……趙景深
小說選……姜亮夫
現代小說選……胡雲翼
筆記選……姜亮夫
文人故事選……洪爲法
戲劇選……姜亮夫
現代戲劇選……胡雲翼
散文選……姜亮夫
現代散文選……姜亮夫
演說選……劉□達

北新書局發行

科學的中國

通俗的科學雜誌 半月刊

第三卷第十期 (五月十五日出版)

要目
行政管理之科學化……徐恩曾
地下十二哩的探險……鄧遂澄
陸軍新兵器……獨醒
插圖 蘇俄紅軍之兵器
火山島出沒之真像……孫逵汀
無線電與禽獸……張映璜
蛇毒與疾病……林振鏞
多線彌……郭舜平
簡易機械□科學新聞□科學常識答問

訂閱處 南京城北卷四號 中國科學化運動協會發行部

上海分銷處 華通書局 新中國書局 現代書局 光華書局 時代圖書公司

代售處 南京及各埠各大書店

價目 每冊大洋一角 外埠加郵一角 國內全年廿四冊二元八角 半年十二冊一元 國外全年廿四冊五元 半年十二冊三元

研究鄉村者之好參攷!!! 鄉聲

第一卷第一期 出版

要目
幹鄉村工作者應有何種知識……金海觀
一年來湘湖的鄉村副業……王致□
從鄉村工作談到湘湖……李
怎樣感化石岩鄉……也
一年來湘湖農民就診……俞
第一期蠶桑推廣之經過……張

出版者 杭州 浙江省立湘湖師範

總經售處 上海福州路 作者書社

影印宋磧砂版大藏經第一批出版

第一批六百十六卷共訂五十冊經名卷次具詳冊目原刊有端平嘉熙淳祐等題跋具足莊嚴各處預約已繳郵費諸君除由敝會雙掛號郵寄外原定自取者敬請迅向敝會照付爲盼

上海威海衞路七一四號 影印宋版藏經會謹啟

衞生雜誌第十八期 出版

本刊中西醫學說合編全國名醫投稿爲現代界一致贊許現下第十八期已出版印刷特別精良內容中西醫會不衞生常識之刊物西衞生新智識爲生活運動時代最適用之刊物醫中國醫界同志新書局外埠各省刊物全年十二冊郵費一元本埠社址上海自邇路瑞康里二六二號

(A34.6)

廣東保和堂藥局

總局河南路中 二七九號 電話九二六九一
分局北四川路 八〇七號 電話四二六三六

特別大減價一月

國曆五月十五日起六月十五日止幸勿交臂

期內無減價 總分局各貨大平 不平特

著名良藥買一送一

國產：生晒吉林人參 清糖吉林人參 各種移山人參 國產石柱參 各種生蒸參 精選大折參 安南清花玉桂 紫油硃砂神桂 各種官燕窩 正四川銀耳

專運：正北鹿茸片 二姓東茸片 渾春鹿尾羓 金山海狗腎 正北鹿茸筋 正北鹿茸胎 正北鹿茸末 梧州大蛤蚧 北鹿茸骨頭

美產：各種花旗洋參 每兩五角起一元二元三元至五元止

自製：海狗腎精丸 烏鷄白鳳丸 兒科回春丹 止咳療肺露 萬應精神油 人參再造丸 皮膚通治水 靈驗頭痛丹 八寶紅靈丹 除痰猴棗散 萬應痧氣丸 正玉樹神油

本堂救急痧藥水小瓶裝每元八十瓶以利慈善界多買送贈

自製虎骨木瓜酒每元六瓶

分局北四川路 飲片藥材各種補品代煎諸膠一律八折

醫生贈診 楊保岐 黃致和 陳頴貞 李雨亭 各醫生分時贈診不收診金祗收號費二角

蘭心牙膏

貨色好～價錢巧！到處銷～火火要！！

上海金浪公司出品 電話七〇八八四

鹽業銀行召集第十六次股東常會公告

開會地點 天津法租界八號路本行 日期時間 二十三年五月二十日（星期日）下午二時 召集事由 報告帳略改選監察人 領入場券手續 自五月十六日起至開會期前止在天津本行憑股票或股摺發入場券股東如有因事不能到會得函知本行委託本行他股東代表到會 股票不便攜帶來者可先期就近交各地本行代驗開單函告本行總管理處憑單發入場券 股票暫停過戶 自四月二十日起暫停過戶一個月 除此公告外不另發通知書 鹽業銀行董事會啓 二十三年四月十八日

啓東大生第二紡織公司召集臨時股東大會通告

逕啓者茲訂於五月廿七日下午三時就上海南京路保安坊四樓本滬事務所開臨時股東會報告本公司自營運合同滿期停工以來辦理經過並討論今後處理方針事關重要務希各股東屆時共抒卓見蒞臨 請於開會前十日內憑股票或印鑑向上述地點領取入場證以便到會如因事不克分身委託他股東代表與議除分函通知外特再登報奉陳統希垂鑒 啓東大生第二紡織公司董事會啓

遠東公共運動場股份有限公司爲劃出場內地畝一部建造住宅市房事並召集第八屆股東年會公告

查本場自民國二十三年三月十六日舉行賽馬以後就其營業收入以致股息無出[illegible]年而自解散仍不見[illegible]

範圍以內將場內地畝之一部劃作建造住宅市房區域經董事會悉心規劃製就方案定於六月三日（星期日）下午二時假公共租界西藏路寧波同鄉會開第八屆股東年會提出討論並改選董事監察人報告上年帳略希於即日起攜帶股票至法租界霞飛路二四〇號本場辦事處驗領入場證事關股東切身利害屆時務請親身到會

商辦漢鎮既濟水電股份有限公司召集股東會通告

啓者本公司定於五月十九日正午十二時假漢口總商會召集股東定期會報告上年營業狀況改選董事監察人并遵照公司法修改公司章程請貴股東於會期前七日攜帶股票至公司驗明領取入場券屆期入場如有因事不能到會者可預先函知公司并附具蓋印囑託書及股票請其他股東代表與會再本公司在會期前一月內停止股票過戶除專函通知外特此通告

通滙信託股份有限公司召集第二屆股東常會公告

茲經本會議決定於國曆五月二十五日下午二時在本公司召集第二屆股東常會報告帳略並選舉監察人如股東有因事不克親自到會務請出具委託書（加蓋印鑑）交由他股東代表出席爲荷再自登報日起至開會日止照章股票停止過戶除分函外特此通告 通滙信託股份有限公司董事會啓

濟南場公濟製鹽股份有限公司召集股東會通告

本公司爲呈請官鹽登記依法選舉董事監察人定於六月二十六日在揚州打銅巷本公司開股東會惟恐股東地址或有遷移致難投到特再登報公告務請各股東屆期惠臨倘因事不克到會請具委託書委託其他股東代表再股票自即日起暫停過戶一個月並希照辦 公鑒

先施人壽保險有限公司派息通告

本公司現經股東年會議決於本月三日開派國廿二年份股息凡我股東請即攜同息摺至上海浙江路四三號本分行收取爲盼 派息時間 上午十時至下午四時 星期六下午及星期日停派 先施人壽保險有限公司啓

▲昨前兩天本報所登此廣告之末尾一行「先施人壽保險有限公司啓」被手民誤排「保險」爲「險保」特此更正

永安人壽保險公司派息通告

敬啓者本公司現經股東會議決定於五月十六日開派國二十二年份股息凡我股東請屆時攜帶股票到南京路永安公司五樓本公司寫字間收取爲盼 事會啓 派息時間 星期上午十時至下午四時 星期日停派

上海麗華有限公司派息通告

本公司二十二年度股息新定於五月十六日開始分派凡我股東請攜息摺到本公司四樓總賬房領取爲荷 派息時間 每日由上午十時至下午四時 星期日停派 特此通告

上海華新有限公司派息通告

本公司二十二年度股息准於國歷五月十五日開始分派凡我股東請攜息摺到本公司賬房領取 派息時間 每日上午十時至十二時 下午二時至四時 本公司啓

商辦閘北水電公司發給廿二年份股息公告

本公司二十二年份股息經股東會議決於本年五月十六日開始發給除分函各股東外並將息單郵寄至北四川路阿瑞里本公司總辦事處驗明付息（發息時間上午九時起下午四時止星期日停止辦公）尚有少數股東未繳三、四期股款者請隨帶股據以憑辦理手續特此公告

嘉華儲蓄銀行派息通告

本行定五月十五日起開始派給民國廿二年度股息請各股東屆時携同息單息摺到香港總行或各分行領取爲荷

上海東方信託股份有限公司暫停營業通告

本公司茲因經濟周轉不靈經董事會議決自本月十一日起上海總公司及南京分公司同時暫停營業並即定期召集股東會討論善後辦法特此通告 上海東方信託股份有限公司董事會啓

美豐手套廠遷移通告

逕啓者敝廠創立已有五載專製男女各式手套四季咸備貨優價廉式新公道各界熱心愛用[illegible]感於本月十五日遷移至[illegible]貝路貝禘坊六號[illegible]

電話八一五六二號

萬國體育會

第二百期賽馬中之二百期紀念杯賽特定於今晚（五月十五日）七時截止報名此佈

商務印書館
本日初版新書
中國經濟年鑑 三冊 定價十五元 郵費七角
實業部中國經濟年鑑編纂委員會編輯　本書計五千餘頁，都六百萬言，分裝三巨冊。內容共分十七編，對於財政、經濟之現狀，國計民生之關係，無不廣爲搜羅，詳爲論列，可供各方面的實際參考。
各國教育的哲學背景（師範叢書）一冊 定價一元五角 郵費五分
陳禮江等譯　本書從哥倫比亞大學國際教育研究所所編之教育年鑑中譯出，其中所論爲英，法，德，意，日，美，六國之教育的哲學背景，分由各國專家執筆，讀之，可以了然各國教育制度中特性的成因。
西突厥史料 一冊 定價一元五角 郵費五分
Chavannes著 馮承鈞譯　本書將西突厥史料所採除中國書之外，兼採波斯，阿剌伯，東羅馬，各國文字之書籍，於可汗之世系，列國之交涉，與其盛衰，唐帝之封冊，以及僧侶之行紀，詳述無遺，方今國人倡議開發西北之際，則鑒往知來，此編殊不可缺。
349

今日本報要目

國內　中日代表在津會商古北口偽警撤退問題　羅馬教皇代表蔡寗主教覲見林主席　香港煤氣局煤氣窖爆炸死傷二百餘人
國外　國聯行政院昨開會　漢志葉門宣告休戰　瑞士撥巨款充實國防
上海　蔣委員長公布新生活運動綱要　港粵各報參觀團抵滬　順康輪船遇霧擱淺

國聯行政院開會

我國由顧維鈞代表出席
英向顧委會提偽郵說帖
拉西曼報告將首先考慮
匈南邊界糾紛列入下屆議程

〔南京〕國聯行政院會．中國技術合作委員會．中日顧問委員會三項會議、十四日分別在日內瓦開會、我國出席行政院會及中國技術合作委員會代表顧維鈞、至中日顧問委員會、中國因非該委員會委員故不出席、可信該會開後、國際間不承認偽國一層、當加重其力量、（十四日專電）

〔日內瓦〕國聯行政院今晨舉行第七十九屆會議、中國駐法公使顧維鈞博士代表中國提出次要報告數件、行政院旋休會至明日、今日午後中國事件之顧問委員會會集議討論英國所提出關於中國與「滿洲國」間郵政關係之說帖、並以荷蘭代表摩里斯柯博士爲「滿洲國」委員會之主席、行政院小組會將首先考慮拉西曼之報告書、（十四日路透電）

〔日內瓦〕國聯行政院第七十九屆會議、於本日上午開會、由葡萄牙代表華斯貢賽洛斯主席、當經議決、對於匈牙利所提出關於匈牙利與南斯拉夫兩國關係一案、列入行政院下屆會議議程中、不在本屆本議中討論、蓋以匈南斯拉夫代表外長葉夫的區之要求也、此外行政院今晨會議、通過報告書多種、如各國政府間安插難民委員會之報告書．關於禁止麻醉藥品販賣公約之報告書．保護兒童之報告書．及經濟統計專家報告書等是、行政院會議嗣又通過一案、請國聯委任統治委員會、就英法兩國間關於巴勒斯坦（英國委任統治地）與叙利亞（法國委任統治地）邊界事宜交涉情形、報告行政院、當時英國代表艾登勳爵起言、此事無向委任統治委員會諮詢之必要、法國代表外長巴爾都亦表示與艾登同意、然行政院仍將該案通過云、行政院現定明日續行開會、（十四日哈瓦斯電）

〔日內瓦〕國聯行政院今日在此開會、討論改良世道人心之辦法、決定再籲各國政府將取締毒物之國際公約、即予批准、三十國中曾答復贊同者已有二十一國、至於敦促各國政府銷滅娼院之報告書、亦由行政院通過（十四日國民電）

顧問會開會 推荷代表主席
決議對不承認問題 草擬一切實決議案

〔日內瓦〕不承認「滿洲國」顧問委員會、十四日下午開會、選舉荷蘭代表摩里斯柯爲主席、並決議由主席會同各關係國、對於不承認「滿洲國」問題草擬一切實決議案、（十四日中央社電）

日本注視進展
顧慮我代表及小國策動 國聯技術合作尤所深忌

〔東京〕國聯理事會、從本日起在日內瓦開會一週、中日事件顧問委員會及對華技術援助委員會亦同時開會、故中日問題與滿洲問題、將再爲議論之中心、日本外交當局、對此非常重視、擬監視中國代表及小國方面之策動、即外務省認爲㊀中日事件顧問委員會、此次將不開「滿洲國」不承認分科會及禁輸武器於中日之分科會、僅上程英國政府所提議通過滿洲郵便之通過費計算問題而已、此委員會對於此事、必出下列二途、即以不抵觸不承認「滿洲國」決議之形式、決定計算方法、或恐其結果事實上等於承認「滿洲國」、移送萬國郵政聯合會議決定之、藉以迴避責任、㊁對華技術援助委員會將根據拉西曼博士之報告書而議論之、次由英法代表等關於對華援助、是否如日本之對華政策非公式聲明、干與中國內政、爲相當深刻之質問、結果或附以更嚴格履行技術的援助之範圍之條件而通過之、亦未可知、又其間顧維鈞郭泰祺等、與去年九月總會同樣、攻擊日本、亦未可知、當此正在四月十七日本對華政策非公式聲明之後、或惹起意外之波瀾、故日本當局極力警戒委員會之趨勢、（十四日電通電）

有吉下週返任
攜廣田新訓令
對華已決定根本方針 將誘致中日直接交涉

〔東京〕滯留東京之有吉公使歸國以來、向廣田外相關於對華政策、爲重要之報告、種種協議之結果、關於根本方針意見已完全一致、因此有吉公使定廿二日攜新訓令、發東京歸任、因公使之歸任、豫料對華問題將有全部之展開、（十四日電通電）

〔東京〕據日外交界息、美華日使有吉明決於本月廿三日離京返滬、有吉公使在東京已與廣田外相迭次會商、聞對華意見略得一致、據稱其對華應取態度如下、㊀極力喚起中國政府與日本開始直接交涉、而要求中國政府注重東亞之平和、勿覬望國聯及美國態度而決定其對日政策、如中國政府仍不顧日方希望、在短時期內不表示誠意、日政府即實行原定之計畫、取斷然之態度、以促中國政府覺醒、㊁極力提倡華北於日本有特殊權益之地域、中日經濟關係由華北着手工作、長江華南亦可以同時積極進行日方之計畫、恢復日貨在華之市場、㊂通車通郵問題、日方絕不能變更已定之原案、有吉返任后、再以原案從速與華方交涉、㊃空氣稍平、故可抱定新希望進行上記各種工作、（十四日華聯電）

〔東京〕日方聲稱、華北與偽組織通車通郵問題、定兩三日內在榆關再會議、審定細目、柴山武官已赴天津、與梅津司令官商定方針、日擬在五月三十一日以前、迫我方解決此事、藉以對其國民誇示外交成功、以祝華北停戰協定兩週年之紀念云、（十四日華聯電）

採用公共工程計劃
解救經濟厄運
國聯通知五十六國政府
覆文儘八月十五前送達

〔日內瓦〕國聯下屆大會、將採用公共工程以解決世界之不景氣、秘書長愛文諾已向五十六國政府發出通知書、請求各國政府於八月十五日前、將各該國之主要公共工程計畫通知國聯、至於經費之籌劃、與處理之方法、及對於此種計畫之期望、均須列舉、以便參考（十四國民電）

中日在津會商
古北口偽警問題

〔北平〕古北口偽警問題、中日代表今午在津會商、我方爲殷汝耕及省府秘書陳東昇、日方出席松井特務機關長第七師團參謀馬淵、平使館武官柴山等、殷三五日始返平、（十四日專電）

日機二架 到馬蘭峪演習

〔北平〕馬蘭峪地方十三日下午、有日機二架、在上空演習、一機投彈二枚、落曠野、未傷人、我地方當局、向日方詢問、據答係練習性質、（十四日專電）

粵港滬
天喜堂老牌調經丸
專治　經閉　經少　經遲　經早　赤帶　白帶　經痛　血崩　宮冷　不孕
每瓶一元 各埠均有經售

本報定價目
中國境內每月洋一元三角五分每三個月洋三元八角五分全年洋十四元六角（日本朝鮮同）◉新疆蒙古每月洋二元四角◉香港澳門每月洋二元九角◉歐美各國每月洋五元六角 報費先惠郵票不收
本報廣告刊例
◉特等（甲）登報名下以二十六字爲一行共廿二行每日洋二十九元（乙）登提要前以四十字爲一行共十五行每日每方十九元（丙）登新聞欄中以四十字爲一行共三十行起碼每日每行九角
◉頭等（甲）報名旁上封面半版地位每日洋二百廿五元（乙）自下封面起至電訊前止每行計八十二字高長次以二行起碼每日每行大洋一元八角
◉二等要聞每日每行大洋廿字長每次至少四行每日每行大洋四角
◉三等（甲）登本埠增刊新聞欄每行廿字高每次以三行起碼每日每行大洋六角以四行起碼（乙）登於本埠增刊分類廣告地位以廿字高每日每行大洋二角五分
電報掛號六〇七八
本報開設上海漢口路三九〇號自同治十一年創刊即西曆一八七二年

第一張…要電
第二張…要電　國際電
第三張…國際電　本市新聞
第四張…本市新聞　春秋　教育消息　商業新聞
第五張…自由談
本埠增刊…第一張…小品文字　第二張…電影專刊　第三張…建築週刊

日步兵中兩隊
開抵薊城駐紮
强佔各旅館商民恐慌
駐薊縣及三河我保安隊互調
日方對開槍案要求賠償道歉

〔天津〕日飛機二架十一早十時許飛抵薊縣上空、偵察多時、居民頗恐慌、十二日軍步兵兩中隊由馬蘭峪開抵薊縣、强佔城關內各旅館居住、商民恐慌、閉門者則遭毆打、頃尚未去、縣長吳明浩特電省報告、並電殷汝耕請交涉、（十四日專電）

〔天津〕殷汝耕來津謁于學忠、報告玉田民團編遣事件、及薊縣日軍誣我警察開槍射擊交涉、關於此事、日方堅要求我須賠償醫藥費、及書面道歉、（十四日專電）

〔北平〕日軍杉原旅團二百人、十三日下午、由興隆開抵薊縣、携軍需品及給養甚多、當晚分宿縣城各飯舖、及各小伙房、似有久駐模樣、該部領兵少佐一員、十四午赴薊縣政府、有所聲述、（十四日專電）

〔北平〕日機一架十四午飛抵薊縣上空盤旋數週、始飛去、（十四日專電）

〔北平〕薊縣日軍與我方警隊糾紛問題經殷汝耕與松井等接洽、已冰釋、我方將駐防薊縣徐宓林保安第一大隊部及保安隊、與三河駐防第三大隊王占元部互調、由興隆山馬蘭峪開赴下營之日軍工中隊、今已由薊縣撤回馬蘭峪、（十四日專電）

黃錫三謀再舉
義軍首領

〔天津〕久在本溪一帶殺敵抗日之義軍首領黃錫三、現聚衆五百餘人、企圖再舉、「日偽軍迭次失利、不敢輕侮、對黃部下紀律亦極欽佩、足見人心未死、東北民衆抗日仍極壯烈云、（十四日中央社電）

東北義軍活躍
日偽軍警疲於奔命

〔南京〕朝鮮特訊、四月下旬以來、東北各地反滿軍戰勝攻克極形活躍、關於日偽軍警疲於奔命情形、朝鮮各報迭有記載、茲彙記於下、㊀日偽軍用列車一列、前由北鐵線山一車站、開往橫道河子、途中遭遇爆彈、遂至顚覆、㊁革命第二軍第一獨立支隊隊長朱鎭帶領部下百五十餘名、進襲延吉縣南洞東北人家、將偽自衛團之事務所焚燬死朝鮮人一名㊂反滿軍二百餘名、襲擊東鐵小城子車站、與吉林偽軍交戰二小時、該車站遂爲反滿軍佔領㊃日軍若山本部隊在平陽鎭北方、遇見有力之反滿軍、日軍死傷數名、㊄鴨綠江上流渾江之反滿軍二百餘名、進襲桓仁縣．沙尖子地方、扣獲裝穀船七八十艘後、於鮮安縣古馬嶺附近、與安東縣日警備隊相遇、遂發生衝突、日巡官警士等數名受重傷、又訊、日人自實行向東北移民以來、屢告失敗、近又異想天開、於接近旅順大連之營口地方、設朝鮮農民安全農村、以爲野心最後之嘗試、於朝鮮三十四名、浪津招募農民四十五名、於大邱招募四十四名、於京釜湖南京義各鐵道沿線招募四百二十九名、決定派往營口云、又訊、此間當局調査、三月反滿軍及其他兵匪襲擊東北各地之統計、爲四七三四次、人數爲一三七五六名、首領數爲二七七名、襲擊次數、較二月增加六十三次云、又訊、神戶英文日報載、飯塚少將以下一零八名戰死、官兵之遺灰已於四月十三日運抵神戶、此係三月十日一戰之犧牲者、（十四日中央社電）

農民耕地被奪
伊蘭東北七縣
由偽府以低價强買 備日人大規模移民

〔北平〕日人預定於三年內、移殖農民五百萬人於滿、最近於伊蘭東北劃定七縣、將民間房屋土地、以極低微之價格、由偽國政府收買後、撥給日本拓殖省、留作整個移民用、限期遷讓、農民僻於威力、弱者均携帶老幼農具、向南奔逃、無家可歸者、不下數十萬人、强者均投義軍、紛起抗日、東山裏各縣農田、已有八千方、每方四百畝、以偽政府名義、强制收買、每方僅給價六十元、全數送留日本移殖、下江稻田、亦決照此辦法、如有人反抗者、即以抗日論罪、人民無家可歸者均將另求生路、慘不忍言（十四日專電）

俄軍停止演習
西比利亞

〔北平〕關外情報、蘇聯前會預定在西比利亞及沿海州一帶、實行陸空軍大演習、茲聞蘇聯當局以諸種關係、已改期、又爲顧慮惹起某方誤會、決將停止演習、外人方面均料蘇俄對日、意在避免衝突、（十四日專電）

殷同柴山 沿北寗路考察

〔天津〕北寗路局長殷同十三晨與日使館武官柴山同車東上、沿路考察、順便至北戴河小駐、（十四日專電）

孔祥熙
偕羅傑士返抵京
羅傑士乘原艦來滬
羅氏調查漢渝粵銀市已竣事
認爲問題複雜不願發表意見

〔南京〕財長孔祥熙偕秘書譚光、參事李青選、十四下午二時乘海星巡艦返京、即往財部批閱公文、下午赴中央醫院、診治足疾、孔談、此次赴贛、首在南昌晤蔣、商勘匪經費問題、旋在贛視察、惟因腿疾致稽行程、次至湘鄂兩省視察、隨行時豫主席劉峙來晤、歸途中在皖蕪湖、亦登岸一視、此次視察範圍、包括政治經濟、凡吏治情形、稅收狀況、中行業務、農村經濟、民間疾苦、皆詳加諮詢、對應興應革之處、時加注意、此次視察結果、各種稅收情形、均有相當進步、至中央銀行範圍、已有擴充、將來當視情形、日圖發展、（十四日專電）

〔南京〕美白銀專家羅傑士偕秘書歐姆士、由漢偕財長孔祥熙抵京、羅邀駐京美總領事裴克、至艦談話、並未登岸、仍乘原艦於四時許赴滬、輪次談、廣東四川在中國商業區域爲重要位置、此次奉命來華調查白銀情形、故於本月初旬先赴漢、由漢飛抵廣州、再赴香港、迭與當地政府人員及銀行界會談白銀問題、返漢後、上星期三飛赴重慶、調査白銀市況、余因中國白銀問題甚複雜、故不願發表意見、余呈美政府報告書、正在起草中、三週後即返美覆命、如無必要、或不再來京、即由滬放洋、（十四日專電）

羅馬教皇駐華代表
蔡寗總主教到京
覲見林主席呈遞教皇金章

〔南京〕羅馬教皇新任駐華代表蔡寗總主教、十三日晚十一時、偕上海惠主教．海門朱主教．及中華全國公教進行會會長陸伯鴻等六人、乘外部駐滬辦事處特備之包車、隨京滬夜快車晉京、十四日晨七時到達、京天主教司鐸張運三．公教進行會會長陳紹川．意國駐京使館秘書馬瑞亞．張佐廷．及天主教徒數百人、持旗赴下關車站迎接、外部亦派交際科長林桐實等到站歡迎、包車抵站後、歡迎人員均趨車前奏樂歡呼、蔡總主教等下車後、與外部林科長等、一一握手致謝、旋即相偕步行出站、分乘外部特備汽車、赴漢西門天主教堂、蔡等抵堂後、稍憩、即更衣赴禮堂、於八時舉行彌撒、由蔡主祭、陸伯鴻輔祭、各主教司鐸陪祭、在京全體教徒均參加祈禱、至九時始禮成、蔡即依照規定程序、於十時偕隨員赴鐵部官舍謁汪院長、外部派汪秘書前往招待、並任翻譯、蔡與汪略談即辭出、返天主堂、十一時正、復乘汽車偕隨員赴國府、覲見林主席、並呈遞教皇金章、國府赴典禮局科長劉迺藩、外部派交際科長林桐實等招待、聞蔡定午後二時赴陵園謁陵、並獻花圈、晚八時、汪院長在鐵部官舍歡宴蔡等、並邀各部長及外部各司長作陪、據蔡左右語記者、蔡總主教奉教廷命令來華駐節、現在教廷與貴國雖未正式換派使節、惟情感向極融洽、蔡離羅馬來華時、並受貴國駐教使館之熱烈歡送、在教廷方面亦甚渴望最近雙方正式遣派代表、俾隨時聯絡、且教廷以南京爲中國首都、爲國際重要地域之一、故擬在京新添一教區、爲全華首區、將來蔡總主教或駐節於此、不過尙須詳細考慮後、始能決定、蔡總主教在京約勾留一二日、即返滬再赴平視察華北教務云云、（十四日中央社電）

〔南京〕蔡寗主教按照主席批定接見時間、於十四日午十一時、率領隨員、乘自備汽車、着教廷制服、至國府覲見林主席、呈遞教皇金章、國府派衛隊一排、由營長指揮、在國府大門內列隊迎接、蔡等抵府後、士兵吹號敬禮、樂隊奏樂歡迎、府派典禮局科長劉迺藩、股長李又樞、及外部交際科長林桐實、爲接待官、在蔡等下車處迎接、引入會客室內休息、典禮局科長劉迺藩入啓後、主席出臨禮堂、立禮堂正中、外次徐謨旁立、文官長．參軍長．暨秘書．參軍分東西序立旁、蔡主教等率隨員由接待官引入禮堂、蔡等行至主席前、行鞠躬禮、主席答禮、蔡主教即致頌詞、由譯員翻譯漢文畢、主席收受後、轉交外次徐謨、即開始朗誦答詞、並由譯員誦讀譯文、讀畢、蔡進呈教皇金章、主席欣受後、與蔡握手、並詢教皇陛下健康、蔡立談片刻、蔡引見隨員主席、與隨員握手畢、蔡向主席告辭、主席再與蔡握手、蔡等鞠躬退出禮堂、接待官引導回會客室、外次徐謨．文官長魏懷．參軍長呂超等同入、與蔡周旋略談、蔡等告辭、與徐謨等握手、徐等送至客室門首、由接待官送至二門外上車、蔡等遂於軍樂歡送聲中、乘車返天主教堂、時已十二時半矣、（十三日中央社電）

香雅久遠　功效偉大

訂有優待經售章程 適合各埠城鎮 銷售資本有限獲利甚鉅函索即寄
上海中西大藥房發行

申報月刊

五月號 現已出版

要目

評壇
五月的教訓與現時的外患……葉秋
觸目驚心的失地新紀錄……頌華
蘇聯加入國聯的展望……仲華
班洪事件與英法在西南之角逐……少華
宋子文到西北……懷仁
日帝國主義之目的何在……區亞

震動世界之日本聲明與中國……王紀元
日本對華宣言後之國際形勢與中國……樊仲雲
從經濟危機說到政治危機……歐陽執無
我們今後經濟建設的幾條路綫……毛起鵬
幣制改革與金紙幣案之批判……孫懷仁
遠雲關港之過去與將來……張柏香
日俄戰爭與英法美態度之推測……孤懷譯
日俄戰爭與德國波蘭的出路……涉旋譯
美國在太平洋狂瀾中避戰之路……林幽譯
蘇日美軍備實力的現狀……李鏡東
蘇聯第二五年計劃之航空化……張乃强譯
德國現政府解決失業問題的內幕（德國通信）……張刪夔
列强角逐下之南美航空綫（美國通信）……馬星野
文學中的所謂個人成分……洪深
論黑格爾以來之辯證學說……偉格
辯證法之反對與辯護（附篇）……默盦譯

文藝
某夜（小說）……李同愈
蕭姑莊（小說）……征農
夫人（獨腳戲）……薩必克譯

本刊定價 國內全年十二期二元五角，半年六期一元三角，國外全年六元，半年三元，零售每冊二角五分。

訂閱處 上海漢口路三〇九號申報館特種發行部·申報分館及各大書局均有代售。

申報月刊社

鴻翔

為徵求繕寫字樣贈獎揭曉

本公司前次登報徵求繕寫字樣，已於五月十日在本公司當衆開箱，檢視結果，統計應徵者一萬一千六百十三人，共有八萬三千零三十九票之多，足見本公司平時所製各式時裝，定價低廉，貨物精美，深為各界仕女所注意，故此次應徵者，異常踴躍，本公司感佩無已，茲將徵得字樣最多者之前四名，除專函通知領獎外，並將台銜宣列如下，祈注意焉

第一名 蘇建侯君 獨得獎金一百元 住本埠白利南路周家橋 徵得字樣一百九十六票

第二名 胡龍君 獨得獎金五十元 本埠沉香閣路廿七號 徵得字樣一百〇九票

第三名 張玉君 獨得獎金三十元 復旦大學 得八十二票

第四名 潘振靜君 獨得獎金二十元 住南成都路桂馨里三號 徵得字樣七十票

上列四名應得獎金，請接函後於一個月內，具條註明姓名住址，加蓋圖章（須與應徵時所蓋一式）向本公司會計處領取，過期恕不照辦，其餘自第五名起台銜，因限於篇幅，不克盡載，各人應得時裝樣本一冊，當由本公司直接按址郵寄，特此通告

為上海銀行發表徵文啓事

啓者上海商業儲蓄銀行素以服務著稱於社會前以開設愚園路分行為貫澈服務宗旨集思廣益起見登報徵求服務意見邀請鄙人等為之評判承各界人士紛紛應徵來稿達一千餘件琳瑯滿目美不勝收惟所述服務方法有為上海銀行已經實行者有為正在計劃之中將次實行者亦有言易行艱因環境或他種關係未易達其目的者茲按徵求條例評定甲乙發表如後滄海遺珠在所難免錄取諸君請向該行愚園路分行核對簽章領取酬金專此佈達惟希公鑒

第一名 沈琳君 上海中山路大夏大學商學院

第二名 路靈芝君 愚園路西成商店

第三名 張天民君 上海新聞路樹德里十八號

第四名至第十名

4 孫瑾君 霞飛路國立上海商學院
5 潘燊鈞君 法租界白爾部路漁陽里十一號張宅轉交
6 龔復初君 本埠廣東路十號三樓上海市航業同業公會
7 吳克潛君 上海大世界西首華格臬路福壽藥房
8 陳哲玫君 福煦路一三六八號（靜德路口）
9 張曉滄君 本埠九畝地開明里五十四號二樓
10 沈威恒君 浙江衢縣縣政府

第十一名至第二十名

11 文止戈君 嘉興縣後街二十八號
12 張孟昭君 上海楊樹浦路四一九號申新坊內八號
13 韋永超君 上海中山路大夏大學
14 范榜君 本市華德路慧源里十三號
15 王奠西君 海格路七十七號同德米號
16 林霜杰君 上海北京路河南路口濃江第一臺
17 水啟秀君 極司非而路三義坊十一號王友芝轉
18 張學勤君 南京紅紙廊中央政治學大學部
19 秦雲先君 本埠北蘇州路五二〇弄九十三號
20 杜松壽君 大夏大學

潘序倫 林康侯 宋春舫 同啓

招商局 船期廣告

江靖快輪准於五月十五日星期二晚開往漢口沿途各埠均靠 本輪電話八二二六〇
建國快輪准於五月十六日星期三晚開往漢口沿途各埠均靠
新江天快輪准於五月十五日星期二下午五時開往鎮海甯波 本輪電話八三三六〇
廣濟快輪准於五月十五日星期二晚直放溫州
新銘快輪准於五月十六日星期三午刻開往威海衛煙台天津
源安快輪准於五月十六日星期三午刻開往香港廣州

三北公司 清浦快輪准於本月十五日禮拜二晚開往漢口沿途均靠

滬興公司 新瑞平輪准國曆五月十五日廢曆四月初三日開往瑞安平陽沙埕 （廢曆每月初九十九廿九日到申逢初一十一廿一日由申開往瑞安平陽等處船泊南市第十號碼頭如蒙惠顧請臨十號碼頭本公司接洽電話南市二三〇七五號）

益利輪船准於今晚十二時開往福州 通告 啓者本輪今班因遇霧不及照原班行駛故延期二天改於十五日（即廢曆初三日）由申開往福州南台以後仍依舊班每逢廢曆初一十一廿一由申開往福州南台未週知特此預告 上海聯安航務公局啓

常安公司 華安快輪准於國曆本月十五日禮拜二（即廢曆四月初三日）下午三點鐘開往福州 船章南市大通碼頭 本輪帳房啓 如蒙貨客預定房間請向愛多亞路三茅閣橋亞洲飯店經理室與孫秋屏君接洽為荷 電話八四一六〇

三北公司醒獅快輪准於本月十六日禮拜三晚開往漢口沿途均靠

中國營業公司乃上海房地產交易市場 經營一切關于房地產事件 事務所四川路一二九〇號 電話一五四一〇號

十二圩各團體為請求廢止輪運呈 行政院 國民政府 財政部 文

[illegible]

十二圩十八幫運鹽帆船及船員勞工為生計呼籲 泣求全國各法團及諸父老昆季營救書

[illegible]

旅滬晉惠會館召集成立大會通告

本會館籌備完竣，業經呈奉市黨部及社會局批准備案，會館在大東門內公安路，茲定於五月二十日（星期日）下午一時舉行成立大會，選舉職員，凡我同鄉，屆時務祈出席為盼，此告 旅滬晉惠會館籌備處啓

寧波旅滬同鄉會第九屆徵求會員大會通告

茲定本月十五日下午五時在本會演講廳舉行第二次成績揭曉，敬備茶點，務希各隊長隊員攜帶徵集分數蒞臨參加，除分柬外，特此通告 總隊長兪佐庭 總參謀徐懋棠 陳瀾水 同啓

上海信誼化學製造廠道歉啓事

[illegible]

慎大運輸公司為棉布稅單事敬告各棉布號注意

[illegible] 各棉布號慎重注意并希

上海老正和染廠總廠遷西號

發售大減價七折預約券只有今天了

期限一過恕不繼續 便宜機會請勿錯過

總廠……法租界鄭家木橋東首西號……愛文義路派克路轉角

台灣救星

介紹 唐有壬 董克昌 謝葆生 唐海安 黃涵之 方子衛 詹紀鳳 方椒伯 王西神 陳非儂 梅光培 朱卓文 介紹

鄙人數年老濁時發時愈，精神痛苦不堪，嘗以電殺菌對症施治 [illegible]

科學戒煙清毒

▲迅速無痛▼ ▲七日成功▼

[illegible]

良產廉價出售

茲有法租界中心熱鬧市區新建住房及店面出售建築精美價格便宜有意置產者請至北京路二十七號馬海洋行顧君接洽可也

時輪金剛法會啓事

班禪大師傳示准於本月十三、十四、十五三日午後二時至五時舉行正灌頂儀軌並由浙江省廣播電台播音傳達以期普及其呼號波長千週特開明於後敬希各善信查照注意為荷

呼號 XGOD 波長307公尺 千週977.5

專啓

江海關布告 第一一三六號

為運輸軍用物品須呈驗護照事

[illegible]

訃告不週

謹擇六月八日奉
海軍上將前海軍部長
中央執行委員
國民政府委員
前福建省政府主席

楊公幼京靈輀

公葬於福州鼓山蓮花峯之陽是日上午八時發引正午十二時安窆敬告

楊公治喪事務處啓 通訊處福州南台中洲海軍公所

訃告不週

先生妣王太夫人痛於民國二十三年一月一日巳時壽終滬寓內寢享壽六十有七歲現擇於五月二十日（夏歷四月初八日）在海鹽縣城內本宅領帖深恐赴告未周謹登報奉聞

孤哀子朱葆廷 耀廷 相廷 泣血稽顙

松江馮麗水道謝廣告

麗水服務松江典業銀行去臘唐誠之先生特招來行麗水在病忙碌之際竟悞付爲收收付之間相差洋六百元惶懼之餘爰挽諸友情商唐先生荷承概許成全隆情德意感戴莫名特登報端藉鳴謝悃

羅謙潤 邱玉照 訂婚啓事

我倆承徐逢源趙俊生兩先生介紹並得雙方家長同意已於五月十日在上海東亞酒樓訂婚特此聲明

雷孝實 陸望之 訂婚啓事

經傅學文女士邵力子先生之介紹於國曆五月五日在長安舉行訂婚儀式謹此奉告雙方親友卽希垂鑒

雷孝實 陸望之 啓 乙A3397

奚弘農氏啓事

爲因氏有兩子長名世纓雙目不明次子世緯習印刷業所有家傳薄產被氏夫行俠仗義蕩爲無存民國十三年有夫弟奚在川念氏及盲姪世纓貧無依歸贈與十九保十二圖田七畝六分零由氏集會籌資建築住房一所以供養全家爲嘗督氏設法欵項氏遂悉索敝賦並求親族幫助向各方面借滿洋三千元交於世緯爲世纓不動之根基民國二十年世緯盤下東南印刷廠氏以世緯已屬盡心遏廠收入儘可應日各項借欵凡係氏親筆所寫者繼續由氏設法歸還若夫世緯自不負各項債務之責任以後氏無論有無及鄉間房屋土地悉歸世纓承受概與次子世緯無涉此啓 ZA2543

正和號張繩伯再告賬友汪介眉啓事

兄出外收取賬欵已屆一月有餘全無經運日登報通知賢兄速歸亦置不理究竟是何居心抑從中受歹人唆使殊屬難測正和號自交托律師淸理亟待兄之賬欵擲還債權此次設有差池勢必使弟無從應付店中日日待兄 張繩伯啓

不海兒亦素堪信任凡事猶望本諸良心見報火速將經收欵項連同賬目一併妥爲交出以淸手續兄一生人格名譽全繫於此幸勿一再自誤致貽後悔切要切要

怡順協記印刷所更改電話號碼啓事

本號自卽日起電話號碼改爲一二〇三四各界如有見委請打新號碼爲荷 地址 江西路（南京路口）三〇三·五號 ZA3933

同安申莊緊要啓事

本莊係余潤生余玉蓮胡篤初所創設內容組織事實具在近有不明眞相者神經過敏妄加揣測實屬無根據雖涇渭自分不辯自明然衆口鑠金恐生誤會特此聲明

匯通運輸總公司啓事

本公司各市鎭各鐵路沿綫設立分公司辦理運送各貨廿餘年從無貽誤業荷各商信用毋煩贅述其各埠承辦人如用匯通公司名義簽單出立存摺或保單向各埠銀錢業或商號等有銀錢來往存欠糾紛情事先未經本總公司出立憑函證明及由敝總經理洪少圃簽字蓋章承認者一概無效恐未周知特此通告請各界注意再上年青島敝分公司承辦人潘子剛已經辭退尚未派人前往接手所交潘子剛青島匯通公司圖章以及空白提單至今尚未繳銷仍恐借用匯通公司名義收受客貨出立提單等事發生糾葛與總公司無涉特此鄭重聲明作廢倘青島以匯通公司圖章提單遺留在外發生事故爲特登報聲明卽祈各界注意

誼記經租處警告房客朱光華君啓事

查上開房客朱光華君租賃法租界磨坊街承志里六十號房屋一所計前後積欠租金十五個月之多屢經催索均藉故延宕遲不淸付茲據看弄巡捕報稱該房客已於昨（五月九日）棄屋潛逃經本處報告捕房後卽會同往查果見該屋內僅餘破爛器具數事他無所有只得暫爲檢存登報警告限見報後三日之內親來本處理楚積欠否則卽將該項留存器具變賣以抵損失不足之數仍應由該房客負責淸償若置不理卽當依法追訴幸勿自悞爲要特此警告如上

誼記經租棧啓 ZA3347

義源橡皮製造廠 志義公司營業部 啓事

本廠出品之鷹牌長統籃球鞋短統籃球鞋黃白膠底跑鞋女式學生鞋熱水袋以及一切鞋類其製作之精良式樣之美觀早蒙社會人士所讚許有口皆碑茲爲便利營業起見特在河南路金隆街金隆里十號組織志義公司營業部嗣後對於義源廠各種出品概歸志義公司營業部全權經理倘蒙各界惠顧請逕向該公司接洽無任歡迎 電話九二三八〇號

志義公司 義源廠 仝啓

上海市製帽業職業工會通告全體會員

會員安心工作切勿滋事致生誤會至於資方減低工資業經本會呈請黨政機關處理一切當由本會按步進行並望全體會員集力聽命靜候解決除本會發出通告外再登申新兩報俾衆週知

逕啓者頃閱報載有某草帽廠工人與某廠主發生糾葛等情查此消息本會迄未接有報告除派員徹查以明眞相外務望各會員

洪泰南貨號推盤聲明

坐落福州路六百號洪泰南貨號因受時局影響宣告理現出盤與洪泰和記南貨海味號爲業自盤之後所有一切盈虧進出概歸洪泰和記南貨海味號負責與洪泰南貨號無涉以前洪泰南貨號人欠欠人均由洪泰南貨號自行理楚亦與洪泰和記南貨海味號無關除立推盤據外特再登報聲明

洪泰南貨號股東代表顧杜中啓

中國瘋病醫院附屬 上海瘋人院 鄭重聲明

（一）本院係由中國瘋病醫院附設經費一節向歸獨立適於近數日內輒接外界來函詢問本瘋人院有無在外募捐等情殊駭異查本院並無此舉特此聲明務希各界加以鑒察勿爲所愚是幸（二）本院雖有總分院之分設惟規定初次來院門診或住院務請先至虹口總務處爲要

總務處 虹口東有恆路小菜場旁 中國瘋病醫院總院 一住院 棠村附郵五分 一電話五〇四六九

上海銀行懸賞緝拏逃員程世彰

程世彰又名詩誼安徽歙縣馮塘村人年二十五歲體高約五呎八吋身瘦面白湖北口音在本行河南信陽寄莊辦事於本年五月五日携現欵一萬五千元計河南農工銀行鈔洋一萬四千五百元申鈔五百元潛逃有一女人隨行陳姓面黑年約三十餘歲信陽口音不論何界中人如將程世彰緝獲送當地公安局經本行認明確係本人者賞洋二千元通風報信因而緝獲者賞洋一千元 ZA1114

殷士傑律師 王維楨律師 爲清算愛客蔡飯店啓事

茲據上開當事人委稱業因營業不振不能維持已將營業宣告淸算等情前來合代登報公告如上 請代償告各債權人於五月卅一日以前至貴律師事務所登記各債務人亦應於五月卅一日以前如數淸償以便分配而資整理

事務所南京路大陸商場五一八號

義興錢莊淸算人 律師章士釗 會計師彭[illegible] 警告同裕昌號啓事

查上開南格路號於民國十五年十月十五日以中央信託公司堆棧第三七〇號棧單計絲頭繭衣一百十二包向義興錢莊押借銀五千兩定期五個月如數不償交因中央信託堆棧一再催出棧繳淸棧租勢難再事延宕爲此登報警告希該押戶同裕昌號於見報後五日之內來本事務所如數淸償否則唯有依法變賣該項押品以償一切損失如有不足仍應向該押戶如數追償以維該莊利益特此警告幸勿自悞爲要

事務所 小沙渡路承裕邨一八一弄三號 電話三三六六七號

高君湘律師代表李徐振華 徐振民 緊要啓事

茲據上開當事人來所稱竊[illegible]共同執管所有[illegible]訂立分割據並呈法院備案外特再登報聲明如上 事務所南京路大陸商場六樓六〇四號 電話九二七三三號

金煜律師代表毛文榮緊要聲明

茲據當事人毛文榮來所聲稱本年五月一日本人將坐落本市法租界貝勒路居仁里房屋道契[illegible]得欵兩萬元卽行退匿不面查不法行爲之抵押按之法律當然無效除依法追外委請本律師代行登報聲明等語前來特爲代表登報聲明如上述 事務所法租界寧波路六八號 電話八四六六七號

謝景山律師受任興裕記營造廠常年法律顧問通告

茲本律師受任興裕記營造廠常年法律顧問嗣後如有侵害興裕記營造廠營業信用及其他一切法益者本律師當依法保障之特此佈告 事務所 和里二十四號 電話三三六七

吳權律師受任紫光業餘無線電社常年法律顧問通告

茲本律師受任紫光業餘無線電社常年法律顧問嗣後如有侵害其一切法益者本律師當依法保障之特此佈告 事務所 新閘路鑫里十一號 電話四一七九八號

路式導律師受任信孚機器製革廠常年法律顧問

中平事務所 事務所愛多亞路一四七號中滙銀行大樓三〇六號

江蘇上海地方法院布告 第一五九四號

爲布告事本院執行合順成地產公司與事敏堂等地價涉訟一案業將債務人所有坐落上邑二十三保十一圖一字圩四四一號王伯珍戶田一畝五分六厘七毫（原額五畝五分）[illegible]定期[illegible]特此布告 中華民國二十三年五月十日

江蘇上海第一特區地方法院公告 第三六四九號

爲公告事據鈕利發具狀聲請發給執管遺產證書略稱聲請人先父少堂公業於民國十九年四月間逝世其生前所有遺產計英冊道契第一二七六一號坐落英租界戈登路地七分七厘九毫[illegible]此公告 中華民國廿三年五月九日 院長沈錫慶

全國經濟委員會棉業統制委員會中央棉產改進所招考練習生通告

本所爲推廣棉花分級工作特招取練習生二十名施以相當之訓練派赴陝豫魯湘浙等省產棉區域担任分級工作練習期間三月每人每月津貼二十元服務期間待遇另定（資格）品行端正身體強健年在十八歲以上三十歲以下之男性學校畢業或初中畢業以上（考試科目）（一）筆試 黨義國文算術植物常識及英文（二）口試（報名）自五月十一日起至五月廿三日中午止隨帶畢業證書及四寸半身相片一張報名費一元到上海北蘇州路一〇四〇號五樓五〇三號報名（報名費無論取否概不發還）（考期）五月二十五日上午八時半起至下午六時止文具自備（考試地點）上海圓明園路二十九號滬江大學商學院內 ZA3357

江蘇省民政廳招商標辦水陸公安警士伕役夏季服裝通告

茲因本廳所屬水陸各區公安局警士伕役應領夏季服裝計共五千餘套所有各地服裝商店資本在三萬元以上者如願承辦是項服裝務於五月十八日以前逕赴本廳第四科領取招標規則及標單並細看樣服詳估價目封面於五月二十日下午二時以前帶同投標保證金二百元繳後當面投匭卽於是日下午三時在本廳大禮堂當衆開標特此通告

財政部布告 第三三二號

查民國二十年賑災公債第一期發行債票第九次還本抽籤業於五月十日在上海銀行業同業公會執行。中籤號碼係第八號。凡持有上項債票。其號碼末兩位與前列號碼相同者。卽爲第九次中籤債票。計千元票一千張。百元票二千張。合本銀三十萬元。應繳附帶息票自第十一號起。至第四十九號止。共三千九張。茲定於五月三十一日起。由中央中國交通三銀行開始付款。以三年爲期。期滿不再償付。恐未週知。特此布告。 中華民國二十三年五月十日 財政部長孔祥熙

交通部國際電信局招考無綫電報務員

願應考者希卽日起至本月十七日止隨帶報名費五元二寸半身像片兩張親筆履歷書[illegible]至本局報名 北京路[illegible]

交通部上海聯合電報掛號處通告

查甲乙兩種電報掛號之有效期間均自掛號之月一日起計算例如於民國二十三年三月七日開始者均自二十三年一月一日起算[illegible]第十條丙種電報掛號之有效期間自掛號之日起計算[illegible]均應按照修正條文內規定辦法辦理在四月一日以後已向本處登記之各掛號者[illegible]掛號者應自本年七月一日起一律取消祇用於本國國內來報而尚未納費續掛者應自九月十六日起一律作廢[illegible]如左 交通部令[illegible]

平漢鐵路管理局招商承辦馮村泜河三百五十四公里處五孔四十公尺及四孔四十公尺橋礅橋台工程廣告

本路現因建築上項工程招標承辦凡願承辦上項工程具有該項工程經驗及相當資本者於五月一日起六月五日止可向漢口本路工務處索取圖樣章程及標單等隨繳圖樣費洋四元保證金一千元同日下午二時以前將標單用火漆封固寄交漢口平漢鐵路管理局局長親收屆期本路總局開標當衆開標再本路爲慎重起見特約各投標人前往工程地點詳細參觀本路辦法附列於后特此通告 參觀辦法（一）各投標人自六月一日起至五日止到漢口工務處領取免票其平津包工可就近向駐平辦事處領取（二）參觀日期截至六月九日爲止（三）五日晚車由漢平兩地啓行七日晨在馮村站會齊開始參觀（四）參觀人員每標限定一人

松江孤貧兒院敬謝捐助建築費

陸伯良先生經募陸丁遺善士捐助洋十元陸陳張善士捐助洋十元[illegible]金鈍盦先生經募徐塁林善士捐助洋一百元[illegible]以上除已收付收據外合再登報鳴謝以揚仁風 院長蔡仲篪

[illegible]

時評

國聯顧問會與僞郵問題

廷

前據報載。本年二月十六日。英政府會通知國聯會秘書長愛文諾氏。謂倫敦郵政局。接「滿洲國」郵政總管理局來函。請照郵政聯合會公約規定。將各種統計表寄與「滿洲國」。以便對假道滿洲往還寄送之郵件淸算郵費。英國政府甚願知外國郵政與「滿洲國」郵政。在事實上發生關係。究竟能至如何限度。而不致有承認滿洲現存組織之嫌云云。愛氏接到通知後。決定於五月十四日召集中日顧問委員會。以便研究方法。一方能使郵政章程實行於各國與滿洲地方之間。一方又不使各國有承認「滿洲國」之嫌。

三月十三日英掌璽大臣艾登在下院聲請。國聯顧問會定五月十四日開會。考慮英國對「滿洲國」之郵政問題。英政府始終不改變其對於承認問題之態度。四月十六及二十六兩日。英下院對於僞國通郵問題。復續有討論。

吾人確信英政府之外交政策有維持國聯威信之誠意與必要。其建議討論與僞郵之關係問題。當不至於含推翻國聯不承認主義之動機。致使日內瓦處置滿案之唯一具體成績及其殘餘威信摧毀無遺。轉而影響英帝國維護國聯之初衷。雖然吾人仍覺欲在實行郵政公約於僞滿及不承認主義之夾縫中求一圓滿出路。豈僅不易着手。簡直絕無辦法。英政府如不能自擬具體提案以供討論。顧問委員會又焉能別出心裁。

且所謂不承認「滿洲國」之辦法。早經顧問委員會通過。由國聯秘書長以通告形式送達國聯會員國及會經送致大會報告書之各非會員國。而郵政與郵票問題。卽爲當時七種討論項目之一。中國政府事前曾請萬國郵聯合會通告各會員國三點。㈠一切滿洲郵政暫行停辦。㈡一切寄往歐美之郵件嗣後將分經蘇彝士運河及太平洋送達中國政府請各會員國之郵政局對於寄往中國之郵件亦採取同樣辦法。㈢傀儡政府所發行之郵票一律無效。該項建議卽由顧問委員會轉請國聯會員國注意。假若任何會員國能一體尊重顧問委員會及中國政府之立場。旣不致有「假道滿洲往返寄送之郵件」。又何來僞滿郵局要求淸算郵費之根據。

最近電訊謂。顧問委員會對於英國提議。必至感覺棘手。恐將移送萬國郵政聯合會決定之。藉以迴避責任云云。不知僞滿之要求郵費淸算。係按照郵政公約規定而提出。然僞滿本身原非萬國郵政聯合會會員。此後縱欲參加公約。亦經顧問委員會特別向瑞士政府建議。在其提出要求時表示反對。足見移送萬國郵政聯合會之舉。仍無補事實於毫末。當顧問委員會建議不承認「滿洲國」草案時。誤將「滿洲國」與鴉片一條列入建議。准許各國政府對於運往「滿洲國」之鴉片發給護照。嗣後幸經國聯行政院予以糾正。始不致鑄成承認僞滿之謬舉。此次深望該委員會愼重將事。勿可再蹈覆轍。

本年二月間。上海外僑聯合會因由歐洲取道西比利亞寄滬之郵件。收到甚遲。曾請祥垓及集議之國際郵務大會設法籌劃大會之努力。使取道西比利亞之郵件得以加速。外僑所嘗之痛苦。吾人未嘗不表同情。然深覺其國政府當向日本嚴重交涉。中國郵務當道與第三者旣不能負責。且亦無從補救。

吾人對於英國今玆向顧問委員會之提議。亦作如是觀。夫顧問委員會重要使命之一。本在研究關於否認「滿洲國」所發生之種種問題者也。問題之性質。可以不同。要當以切合不承認原則爲指歸。吾人雖深知英國提議出於純潔之動機。然其結果將影響於不承認原則。殆可斷言。在此意義下。吾人乃不能不表示堅決之反對。

自拉西曼報告書之發表。日人向國聯挑戰益形露骨。國聯威信。計惟有積極加強其原有之立場。決不可使之再行軟化。夙以維護國聯爲外交政綱之英政府。當更有同感也。

兒童福音
嬰兒口不能言、或言非其所苦、且胃腸柔弱、是以兒科之診斷及治療均感困難。
嬰兒自强藥片
保兒科專家之實驗方劑、無味易服、凡小兒發熱・積食・肚痛・腹瀉・蛔虫・便秘等症、均具正確功效、洵兒童之福音也。（每瓶三角）
五洲藥房發行　本外埠分支店均售

減痛 "Mytone"

化學合劑　不含毒質　牙痛胃痛　痛經痛風　服一二片　立卽止痛　大瓶一元二角　小瓶六角五分
上海中法大藥房發行

胃
欲保健康　速服胃鑰
上海中西大藥房發行

內服的　能直搗梅菌老巢
外搽的　能收斂大小爛瘡
爲過去未來出類之療毒劑
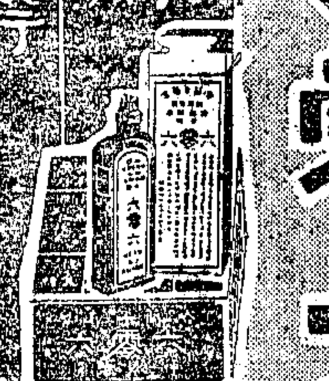
哈蘭士六零六
太和藥房

唐氏　氣喘專科醫院　（專門）根治哮喘氣喘一切呼吸器病（院址）南京路大陸商場五樓五〇二號（主任）唐斐禮醫師（電話）九〇七六五（門診）下午三時至六時（診金）一元（附告）本院發售唐氏氣喘散每盒一元

神經病院　專治各種神經病精神病肺病肝病胃病心臟病失眠不孕流產及一切針藥無效之痼疾惡癖收效迅速指日除根　詳章六分　上海卡德路　電話三三一九八四號　院長馬化影

贈遺精早洩自療法　勿藥　分呼吸法靜坐法摩擦法三部能根本治愈一切遺精早洩諸症有驚人奇效極爲珍秘各界欲索請向上海老北門潘家衖十號張世德堂索取可也

美國製造　腸羅霧　潤腸丸
潤腸胃・通大便
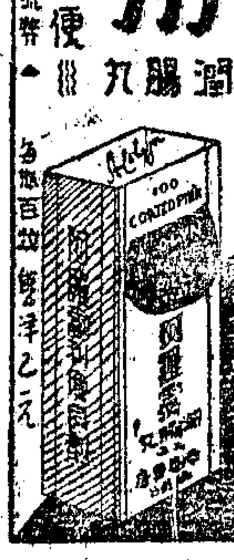

申報月刊　爲全國最有價值之定期刊物
全年十二冊二元五角（郵費在內）上海漢口路三一〇號申報特派發行部
蘇俄農業五年計劃　高志翔譯　定價五角　申報特種發行部啓

香港空前慘劇

煤氣倉突然爆炸　四週房屋大焚燒　屋中人無法逃生

死傷人數尚未查明約不下千人

【香港】港石塘咀煤氣局煤氣倉、十四晨十時爆炸、煤氣洩出、遇火卽燃、一瞬間延燒附近民房十三間、計晉成街六間、加倫街六間、過安台一間、至下午三時始熄、事後在災場尋獲屍體十一、另有六十餘人失踪、傷者一百二十餘人、（十四日專電）

【香港】十四日上午十一時、港西環石塘咀煤氣局煤窖、突然爆炸、口闊約三英尺、長約三十英尺、煤氣四洩、隨風亂吹、附近加侖台二・四・六・八・十・十二・十四號等房屋、晉成街十三・十四・十五・十六・十七號五間、及新遇安台一號、瞬息均全屋着火、居民驚惶、無法逃生、當場斃命者已有廿餘人、均舁入國家醫院・或殯房、受傷人數入醫院者亦約三四十人、餘皆自行調理、不計其數、至生葬火坑者、因未發掘、數目未詳、據一般人推測、總在百人以上、燒至下午一時許、火勢始殺、當時全港消防隊・衛鋒隊・救傷隊均總動員、到場施救、此誠港埠空前之浩刦、（十四日中央社電）

【香港】港煤氣局煤窖爆炸原因有二說、一謂附近加侖街有某種爆炸物射入該窖內、故煤氣被觸發、一謂該窖設立八十三年、礦板銹壞、故煤氣漲出、現各保險公司均派出職員、到場查詢、中央巡理府庭長及政府攝影師化驗師驗屍醫生、亦均親往查研、以便卽日開庭審訊、又據當時目擊者言、該煤鍋高約七十英尺、直徑約五十英尺、轟然一聲、全區震動、居民紛逃、不知何往、煤氣射出時、高約丈餘、當之卽被燒死、情形極慘、（十四日中央社電）

【香港】港煤氣局煤窖爆炸之慘劇發生後、受傷入醫院者共計百二十四人、婦孺佔半數、被焚死者屍體已發現五十二具、現消防隊仍晝夜發掘、因尚有百餘人失踪、恐均葬身其中、（十四日中央社電）

【香港】今晚救濟隊仍在清除餘燼、覓尋屍體、今已檢獲二十七具、現信尚可獲多具、港督丕爾勳爵今日午後曾親至災區巡視、繼發一文、對慘災表示驚悼、並代表政府吊慰罹難者之親友、（十四日路透電）

【香港】今晨香港西角煤氣大櫃洩出煤氣、致馬路對面工人所居之屋着火爆炸、其力甚猛、附近民房、有被整個掀起者、頓時火焰四射、全島消防隊均馳至施救、路透社記者趕往出事地點、見消防隊正在搬運屍體、其中若干具面目焦爛、殊難認識、其狀甚慘、截至下午一時止、共發現屍體十具、恐尚有多人葬身火窟、現舁入醫院者約有百人、其中多數炙傷甚重、已一息奄奄、起火後數分鐘、已有住屋三所爲火包圍、樓上居戶皆由窗門入街中、下層居民亦狂奔而出、但均焦頭爛額、入醫院之傷者、擬醫生驗視、至少有半數將有性命之虞、可望痊愈者、似無多人、除死傷者外、聞尚有六十人失踪、歐人若干亦參加救護工作、有充附近天主教堂學校校長之教士一人、覺奮不顧身、衝入火區、救出多人、路透記者見災區受傷之婦人一面呼痛、一面尋其夫及子女、爲狀極慘、亦有在外工作之男子、聞警後馳至、尋其眷屬者、其狀若狂、死傷者以婦孺佔多數、蓋是時男子均已出外工作也、最奇者、厥爲煤氣廠本身並未受損、職工等除少數略受災傷外、均安然逃出、大火焚燒達二十時始救熄、當火熾時、有一婦人裸體奔入街心、蓋全身衣服皆被燒焦、身上火斑纍纍、火區附近居民當時均震駭失措、無一知實在情形者、香港大學之醫科學生亦加入救濟工作、火區今已成一片瓦礫、慘不忍觀、故有景落淚者、（十四日路透社電）

【香港】今日之大火、爲香港歷史最上大慘禍之一、截至今晚、猶不能估計死傷之確數、炸聲起於晨間十時五十五分左右、煤氣廠對面三層樓之屋、頓時起火、時適有狂風、火勢蔓延甚速、且禍起倉卒、屋內之人均不及逃避、轉瞬附近之屋一所亦爲火焰所包圍、當時紛亂之景狀、不能描寫、數千驚惶之人民羣趨安寧之地段、全港救急隊均出動馳往火區、當炸聲爆發時、有數十人驚倒於地、而陷於被火屋內之受傷者呼救之聲、慘不忍聞、第一消防隊與警察一隊抵場後、卽從事清除街衢中之閒眺者、開始救援工作、一面扶起倒臥街中之受傷者、一面救援二樓三樓衝中躍下之破殃者、若輩衣髮均已着火、其中及地後多頸斷骨折、大學譯員華人盤東（譯音）受傷最重、生命可虞、尚有二守門印人、亦有重創、該區居民、全屬華人、故罹難者除二印人外、亦全屬華人、據目擊者聲稱、聖安柰尼教堂之維克乍里尼神甫救人尤勇、奮不顧身、衝入被火之屋、引導驚號之婦孺至安寧地點、且屢次臂挾小孩數人自火中衝出、死者確數、現尚難估計、傷者或逾千人、（十四日路透社電）

西南執部政會　舉行聯席會議

國防會議今日開幕

【香港】執部政會十四晨十時開聯席會議、到陳濟棠・李宗仁・蕭佛成・鄒澤如・鄒魯・唐紹儀等二十餘人、蕭報告晤胡經過、並一時散會、下午復開談話會、討論、㈠鞏固西南國防、㈡應付圖侵華南、㈢整頓軍備及充實國防等項、（十四日專電）

【香港】西南國防會議十五下午三時開幕、陳濟棠將提四要點、㈠訂定擴充華南國防計劃、及施行辦法、㈡擴充西南國防省防海防要塞之軍備、㈢增編砲騎兵兩團、㈣陸海空增厚兵力辦法、（十四日專電）

【香港】蕭佛成十四談、據本人觀測、英日戰事爆發、當較日俄開戰爲早、故英日均注重華南方面、尤其重視粵省、粵人不能不重大決心、趁此時機、速起圖存、謀安邦定國之策、則中國不難乘時周身列强之境、（十四日專電）

宋子文返蘭州

今飛甯夏留一日返陝

【蘭州】宋子文偕程滄波等十四日晨、由西寧飛抵蘭、卽赴省府休息、下午與朱紹良等長談、宋定十五日晨飛甯夏、擬留二日卽返飛西安東歸（十四日中央社電）

◎西寧　宋子文十二日晨出發、視察湟村、順道赴青海海邊、汽車行一百六十里、騎馬行八十里、當晚到海邊、宿帳篷中、十三日返西寧、晚五時到行館、翌晨六時飛蘭州、據宋對記者談、青海海邊風景之佳、平生罕見、（十四日中央社電）

各省代表出發　出席財政會議

蘇省府提案要目

【北平】張垣電、財廳長過之瀚定十五晨赴平謁宋哲元、轉京出席全國財政稅收等有整頓會議、重數提案、（十四日電）

【北平】傅作義擬日內來平謁何應欽、二十一日前趕赴京、出席財政會議、事畢再赴贛謁蔣、報告解決孫部、及改編經過、（十四日專電）

【濟南】省府代表周務文財廳長王向榮定十五晚赴京、出席財政會議、（十四日專電）

【南京】青海財廳長魏南芳、十三日夜到京、將出席財會、據談、青省田賦亟待整理、已擬定提案、將交大會討論、又擬請設青海中央分行、并補助駐青馬步芳軍費、俾減輕人民負担、廢除類似厘金之雜稅、（十四日中央社電）

【太原】財廳長王平十四日午赴京、參加全國財政會議、（十四日中央社電）

【鎮江】蘇財廳對財政會議提案、㈠整理田賦案、甲・統一附稅名稱、乙・劃分省縣收入、丙・規定省縣稅率、㈡烟酒牌照稅應收歸省辦、㈢分劃營業稅與統稅範圍、（十四日中央社電）

上海市衛生局免費注射預防霍亂疫苗通告
本局爲預防霍亂維持市民健康起見定於本年五月十五日起開始免費注射預防霍亂針特組注射隊派赴各團體機關施注射並分區設立注射處以期普遍凡我市民欲接受注射者可逕往各分所診療所注射如有三十人以上團體可函請本局定期派員注射特此通告

本報圖畫特刊徵稿啓事
本報圖畫特刊。業於三月十五日創刊發行。每二週出版一次。隨報附送。茲徵求（一）時事照片。突然發生之事件。集會。名人行動。各地新建設。社交界。學校生活。有關中國之國際活動。（二）藝術照片。風景。名勝。攝影。建築服飾。可引起大多數人之注意或觀感者。均所歡迎。一經刊用。酬金每張一元至五元。來函請書明申報圖畫特刊編輯部收。原稿均不退還。稿內不須附寄郵票。一稿請勿兩投。徵稿簡章。函索卽寄。
申報圖畫特刊編輯部謹啓

本報圖畫特刊招登廣告啓事
本報圖畫特刊用上等道林紙・以影寫版精印・每週一次・隨報附送・其材料之精備・印刷之鮮美・自爲讀者所公認・且爲讀者所收藏・故其廣告效力之宏大・更不待贅言・各界如欲登載廣告・請隨時向本館廣告部接洽是幸

本報建築專刊部啓事
（一）凡以當地有關建築之種種情形撰稿惠寄本刊者當樂爲刊佈（二）凡由當地建設機關將建築情形撰稿寄本刊者本刊當以最先之地位刊登之

蔣自備機到京

聞係迎黃郛赴贛

【南京】蔣委長自備之福特飛機、十四日下午、由南昌飛抵明故宮飛機場降落、聞黃郛將由京搭該機赴贛謁蔣、有所商談、（十四日專電）

【南京】褚民誼談、平政會長黃郛經蔣懇切挽留、促其早日北返主持一切、辭意打銷、赴平期不遠、（十四日專電）

中央・國府　兩紀念週報告

陳策：歐美海軍情況　居正：中國人救中國

【南京】中央十四日晨開一三零次紀念週、到葉楚傖・陳立夫・陳策・李次溫・李宗黃・紀亮・克興額・蕭吉珊・及工作人員等約五百人、葉楚傖主席、陳策報告去年視察歐美海軍情況、略謂、各國海軍近年皆適應其需要確立新的政策、如英以海軍爲主力、美陸海空並重、注重潛艇、意重魚雷快艇、德重小噸軍艦、可知海軍在國防上佔極重要地位、我國以太平洋爲門戶、如今江防且不固、何能侈言海防、但是海軍是有協助陸空軍以固國防之效能、應速取法各國之長處、立卽建設海軍新的政策、以救危亡云、至十時、卽師舉散會、（十四日中央社電）

【南京】國府十四日晨舉行紀念週、到居正・鄒家彥・陳紹寬・陳訓泳・曹浩森・李元鼎・陳其采・呂超・魏懷等、暨各院部會職員共三百餘人、林主席、領導行禮後、由居正報告、「只有中國人能救中國」略謂、自從日本强辭干涉我國與國際合作、發表所謂宣言後、國人感受到外交上一種新的刺激、外交問題、在我國方面、當然成爲困難的局勢、同時在國際方面、亦引起列强感到影響、我們要應付危難、只有自己起來救援自己、一面沉着應敵、一面乘此緊急的局勢、促動內政上的積極進展、中國人自己救中國、是相信可以得救的、熟讀羅馬史的人、可以感到目前的中華民族已走上羅馬民族的覆轍、只有在羅馬國內的人才、足以制服羅馬的諺語、我們應該改換其語調、「只有中國的人民才足以解決中國」云云、（十四日中央社電）

何應欽　招待平使館界

【北平】何應欽今日下午、在居仁堂舉行茶會、招待外賓、到德使陶德曼・丹使歐司浩・日代表若杉・法代辦沙栗・美參贊愛金司・比使紀佑穆・荷使杜伯克・及使館參贊等百餘人、由何夫婦及蕭振瀛・王曾思・等任招待、明日招待本市各界名流、（十四日專電）

國軍向建寧推進

佔領勾橋等處斃匪甚衆

【南昌】建寧連日有激戰、㈠某師向建寧進、沿途均有斬獲、十日偽五三軍團向該師江家店陣地反攻、激戰終夜、斃匪千餘、㈡推進建寧國軍現佔勾橋等處、匪二三千在鹿山與我抗戰、我飛機用重彈向匪密集隊轟炸、斃匪極多、（十四日專電）

【南昌】國軍連日向建寧推進、現已佔領勾橋等處、匪二三千在鹿山密集、經飛機轟炸、倒斃甚衆、又偽五三軍團、向國軍江家店西南方陣地反攻、經國軍痛擊、匪不得逞、分途狼狽竄遁、是役在陣前斃匪千餘、俘獲無數、（十四日中央社電）

【南昌】樂安電、匪區偽鈔已不能行使、貨物非現金不可、匪兵民均恨匪入骨、（十四日專電）

【香港】東南兩路軍爲肅清匪黨計、令速完成汀龍杭松兩公路、限本月底完工、便利軍運、（十四日中央社電）

楊猴小匪部收編後　擬開商都整理

【北平】察西楊猴小匪部由當局核准、收編一團、點驗事項、俟宋返察後辦理、駐防地點尚未定、擬先在商都整理、以有槍枝者爲限、刻由張允榮派員赴實璞寺、正與楊匪方面接洽、（十四日專電）

日在東北　將添設航空隊

【北平】日本陸軍航空本部長杉元中將於四月下旬赴朝鮮及東北一帶視察航空事宜、解於東北及朝鮮設航空隊、並擴大空軍實力、及防空設備、（十四日專電）

偽防空會成立

臧逆任會長

【北平】偽國成立防空會、臧式毅爲會長、日人遠籐爲理事長、並在長春・哈爾濱・齊齊哈爾・永吉・瀋陽・撫順・鞍山・安東・營口・旅順・大連・榆關・承德等十三處設立防空支部、積極準備防空訓練民衆防空知識、並定五月下旬先後成立、（十四日專電）

韓將赴贛謁蔣

【濟南】蔣電韓復榘赴贛相晤、甚歡迎、日期在六七月間、臨時電邀、（十四日專電）

孫紹宗等　視察洛惠渠工

農業專家定期視察各縣

【西安】經委會涇洛兩渠工程局、決設大荔縣、局長孫紹宗十三日晨偕工程師盛德純、往大荔組織、黃水會委員長李儀祉、與隴海路工程師李儀同出發、視察洛惠渠工程、引洛工程已開始實行、（十三日中央社電）

【西安】經委會農業專家劉淦芝、及顧問伯里爾、定二十日赴各縣視察、籌備組織農村合作社、十二日並與教廳長周學昌商議、決於各中等學校加合作一科、以訓練合作人材、（十三日中央社電）

唐山公安局　捕獲漢奸一名

【天津】唐山公安局十二日捕獲一偽國別動隊長郭泰域、在唐秘密活動、以與鮮人設洋行、避外方注意、該局擬偵訊後送來省、（十四日專電）

漢奸潛粵活動

【香港】偽組織漢奸最近潛入粵內地活動、四邑日前曾發現誘募華工者、當局令嚴密訊辦、（十四日中央社電）

全國人民團體　將舉行總檢查

【南京】中央擬舉行全國人民團體總檢查、已令各省市黨部、分飭各人民團體限八月前一律將現有組織情形、填表轉呈中央、聽憑檢查、（十四日專電）

劉峙離漢返汴

【漢口】劉峙在漢公畢、十四日下午三時半、由漢專車返汴、錢大鈞葉蓬等均往歡送、（十四日中央社電）

贛省府　核減田賦附稅

【南昌】省府爲蘇甦農民計、各縣田賦附稅、一律核減、原徵不及百分七十者、照原數徵、原徵百分七十另收畝捐者、一律改徵百分七十、原徵過百分七十者、減爲百分七十、計南昌等七十縣、年共徵米附稅五七三六八四五元、現核定三六七零八九二元、減去二零六五二二五九元、（十四日專電）

劉湘在成都　召開軍事會議

【重慶】劉湘以徐向前負隅抗拒、十五日在成都召集將領會議、鄧錫侯・田頌堯・李家鈺・楊森・唐式遵等俱飛省待命、（十四日專電）

【重慶】川軍師長陳鳴謙旅長田鍾毅十日收復彭水、（十四日專電）

美使詹森來滬

【南京】美使詹森十四夜專赴滬、料理私事、定本星四晨返京、當日乘平浦車赴山東泰安・曲阜各地遊覽、留數日卽返平、（十四日專電）

劉文輝電告　擊退偷渡藏軍

【南京】劉文輝昨電告、藏軍偷渡、經川軍擊退、據西藏駐京辦事處實覺仲尼談、自達賴圓寂後、西藏政府傾向中央益切、關於康藏一切糾紛、悉遵中央意旨辦理、中央所派大員、已啓程赴藏、藏方已準備歡迎、當此中藏關係漸趨佳好之時、藏方決不會有此破壞舉動、至劉文輝電京各節、本處未接西藏兵事報告、究竟眞相尚難得知、今已電西藏噶厦、詳詢一切、十日內當可大白、（十四日專電）

【南京】褚民誼談、報載藏軍在白玉河一帶偷渡、經劉文輝部擊退、行政院未接到此項電報、無從證實、（十四日專電）

鄂省請徵鹽附　財部予以駁覆

【南京】鄂省府呈請、將中央原定該省每月協餉二十萬元、改爲教育專款、由鄂岸鹽稅內撥付、並准鄂岸鹽稅每擔帶征二角、作爲補助收復共區教育之用、經行政院交財政部審議、財部以裁厘之時、由部撥補鄂省月款每月二十萬元、按月照撥、致牽動鹽稅原有用途、又鹽稅自經國府明令、由部收回、各省不得以任何名義、加征附稅、原呈所請、就鄂岸鹽稅每擔帶征二角、與國府明令顯有未符、再鄂岸鹽稅、業經改秤案內、將十元以上稅率減爲十元、原以稅重、故予減輕、自未便再議增加、卽本此意、駁覆鄂省府、（十四日專電）

海部派艦　援救擱淺商船

【南京】海部據報有中國商船順康號、在大通上游約三里地方擱淺、勢甚危險、當卽電派現駐大通之威寧砲艦、就近前往、（十四日中央社電）

財部整頓鹽務

【南京】財部通令全國各地鹽務稽核、㈠查禁奸商以次鹽職鹽或攙入石屑混售、應認眞考查、嚴厲懲罰㈡鹽商營業原以獲利爲目的、踰越正當範圍、固爲法所不許、但在法律範圍內所獲之利、政宜保護維持、鹽務人員不得過事誅求、㈢關稅統稅均已大著成效、惟關稅收入尚鮮增加、良由走私太多、嗣後應督同所屬認眞緝私、（十四日專電）

金樹仁　押解醫院療治

【南京】金樹仁自上月在獄左背生疽、茲經審判長盧文瀾來京調查確實、准送中央醫院療治、裁定書昨已送達金犯、當於十四日下午四時半、由盧審判長帶同法警憲兵多人、押解金犯、分乘汽車三輛、送中央醫院、金住第二九零號病室、并派醫長法警憲兵十餘人、住院輪流看守、盧談、金患背疽、由法院派余來京察看屬實、故准送中央醫院療治、外傳保釋說絕對不確、至金案審理日、理宜俟其病愈方能確定、余一二日返蘇、（十四日中央社電）

【南京】金樹仁十四下午由法警二名送入中央醫院就醫、住該院二九零號二九二號高等病房兩間、並有憲警住院看守、在就醫期間、除家屬須經地方法院許可、方准接見外、其他任何賓客或新聞記者、概行禁止接見、（十四日專電）

西安燥熱

【西安】西安十二日酷熱、達華氏九十度以上、氣候極燥、（十三日中央社電）

五分鐘內可得 美觀之指甲

先用蔻丹除皮油以去指甲上之死皮。用蔻丹潔甲油以清潔爪甲之內部。次刷上蔻丹美指油。此油久滿不脫。諸選用適當之色澤。俾與上衣之顏色相調和。欲求美觀而修飾。則指甲必須閃耀光華。此凡領袖時髦[illegible]之所知也。彼等必用蔻丹修指用品者。以其耐久可靠。且爲著名眞品。既不坼裂。復不剝落。各種時新色澤俱備。其色經久不褪。新訂價目低廉。謹防偽品。假冒必究。

各大藥房 百貨公司 洋廣貨店 均有出售
中國總經理 嘁厘洋行 上海四川路六五九號

贈券　奉上郵票二角請寄蔻丹修指用品樣品全份上海郵政信箱八六○號蔻丹部
姓名
住址
4—SP—5

宜冬宜夏

法國著名良藥 希瑪格洛賓即老牌譚遜氏補血汁 DESCHIENS' SYRUP 爲救治貧血症之唯一聖藥不但能增長血液殺滅病菌且能於病後恢復其虛損之元氣其奏效至神而速 故世界各大醫師均確認此藥爲無上補品四季咸宜而於春夏二季功效尤偉 近來市上劣貨衆多購者諸君宜認明本牌西文譚遜氏 DESCHIENS 庶保無誤

總經理 上海龍東公司 愛多亞路九號
各大藥房均有經售

夫婦之道

伉儷情濃，實人生幸福，反之時起勃谿，甚至遠賦仳離，殊屬憾事，惟婦女性燥易怒，亦有屬於病態者，如肝鬱經閉，或體虛火旺，則不免有上述現象，

滋補療虛，服之 女界寶
通經，散鬱，月月紅

功效準確，均係婦科靈驗妙劑也，每瓶各一元，
上海五洲大藥房發行各處藥房均售

日軍部 侵滿第二工作
安定人心及開發產業
小野任關東軍特務長

【東京】林陸相因認決定國策須以「滿洲國」爲其中心、已命軍部當局研究方策、又與永井拓相等交換意見之結果、決定最先實行之急務、爲「滿洲國」人心安定與產業之開發、於關東軍方面、其關於治安恢復之第一工作、殆已告一段落、亦認實行安定人心之第二工作必要、陸軍省命令關東軍司令部極力援助「滿洲國」、確立地方行政、澈底普及教育宗教、又使日本資本流入「滿洲國」、以資開發產業、（十四日日聯電）

【東京】目下勾留東京之王揖唐、定十四日午後六時會見林陸相、關於目下之中日問題、尤其華北問題、交換意見、（十四日日聯電）

【東京】陸軍省決定任命前大藏次官小野義一爲關東軍特務部長、與小野交涉之結果、得其允諾、於是定於四五日內正式決定、將於六月一日改編關東軍時、正式發表命令、（十四日日聯電）

義軍襲偽縣長
隨行日偽軍被繳械

【長春】關東軍息、遼省安圖縣偽縣長及該縣日人參事官等十餘人、出巡縣下、忽於十三日下午在縣下森林地帶被義軍百餘名襲擊、隨往之日偽軍均被繳械、一行十餘人被義軍或殺或擄、頃日偽軍聞急、派大隊前往追擊、（十四日華聯電）

偽國輪船 被俄軍轟擊

【東京】本日據陸軍省接到情報云、十二日午後三時頃、「滿洲國」某輪船正在黑龍江與松花江之合流地點航行、忽被蘇俄軍隊由其陣地開槍射擊、水夫一名當場斃命、負傷者一人、陸軍當局接到此項報告後、即派員調查眞相、聞「滿洲國」外交部亦擬詳探實情、並須向蘇俄方面提出嚴重抗議云、（十四日日聯電）

阿爾帕斯山不復成天險 瑞士擴充自衛軍備
添置飛機八十架充實空防
希望於下次大戰仍守中立

【日內瓦】瑞士現亦加入軍備競爭、瑞士憂慮軍縮會議之失敗、及歐洲大戰之再起、深以其國土被侵爲懼、今已決定撥款八千二百萬佛郎、以謀軍備之現代化、其中以四千六百二十萬佛郎購置大砲及軍火、另以一千二百萬佛郎購置飛機八十架、瑞士之行動、純屬自衛與預防性質、蓋希望於二次歐戰仍能保守中立也、但未證實消息稱、德國計畫、擬假道瑞士、襲擊法國南部云、瑞士政府大爲不安、遂決定採取上項行動、新撥經費、將於二十五年中攤派、於是瑞士可得新式軍備以禦任何敵人之侵犯、瑞士憑阿爾帕斯山之天險、自信其現有之軍力、在外援未至前、足敵任何侵犯、瑞士四圍皆山、故在飛機未發明前、本安如磐石、惟在今日、河山依然、形勢全非、西有法、北有德、南有意大利、東有奧大利亞、瑞人深懼下屆空戰或將波及瑞士、阿爾帕斯山雖高、然飛機超越至易、飛機轟炸及空中散佈毒氣之危懼、遂使瑞士切望於下屆歐戰中仍守中立、更以瑞士爲一聯邦、有法、德、意三種民族雜居混處、因有不能作左右袒之勢、故瑞士之擴充軍備、純屬防範鄰國假道瑞士攻擊他國之安全計畫、瑞士原有飛機一百二十五架、今擬另增新機八十架、此舉表示瑞士人民深信必須防範空中之攻擊也、政府至今尚未採取保護居民防範空中或毒氣襲擊之公開計畫、瑞士未如多數歐洲國、對於施用防毒面具之訓練、尚未爭噪、瑞士有五大城可爲敵國轟炸之目標、其中最大者爲徐利赫、亦即瑞士商業之中心、次爲伯爾尼、爲瑞士之京城、有居民十一萬一千人、該城鄰接法德兩國、故頗感不安云、（十四日國民電）

法國霸權動搖
舊協約分崩離析
新同盟相率携貳

【倫敦】戰後之歐洲現今復露其裂痕、今日歐洲之全景、宛如一大冰原、一遇春天陽光照射、到處即現罅隙、今日之歐洲外交之雷聲、隆隆震耳、舊協約國分崩離析、一部份之冰塊已逐浪飄流而去、而另一部份方沈浸而成新集團、凡爾賽條約爲世界大戰犧牲一千萬人之代價、雖有少數人仍欲維持此挖肉補瘡之和約、然不論勝者敗者固莫不公認凡爾賽實鑄成千古未有之大錯、因之隨此和約以俱生之國際聯盟與軍縮會議、早被視爲已告失敗、今日視凡爾賽和約爲散沙、戰後歐洲政治制度、確以其爲基礎、而爲戰勝國永久控制戰敗國之工具、土耳其爲向此反攻之第一國、蓋自西線停戰後、不過四年、「凱末爾」即舉兵予希臘以巨創、使土耳其脫離紐伊里條約之束縛、九年之後、遠離歐洲戰場之日本、竟暴露國聯無能力以制裁强國、德亦久抱不平、因推翻其統治者、且進一步對歐洲現行制度反抗、希特勒已一躍而握大權、其外交政策第一着、即爲宣布德國退出國聯、希特勒並公然要求軍備平等、現正勇往直前、希圖恢復其軍事之威力、目前之事實已瞭如指掌、德國必將再度恢復其軍備、而拒絕前此諸敵國之宰制、同時英意及其他國家均認德國不宜再被認爲次等國、凡爾賽之基礎已開始動搖、歐洲之外交今已深知今後數年內德國之軍力即將超過法國云、法國之戰時同盟國、今不願再被牽入漩渦、遂日趨離心、意因地中海及殖民地問題之解決、一無所獲、對法表示不滿、而英國對法亦不願另作保障、波蘭亦逕與德國簽訂不侵犯條約、使法國在歐洲之外交勢力爲之削弱、法國接鄰之比利時於三月間亦作同樣之步驟、表示對德和緩、法國在中歐及歐洲東南部之地位、遂呈動搖之勢、至於小協約國亦有瓦解之勢、捷克斯拉夫已擬與希特勒簽訂不侵犯條約、南斯拉夫亦然、羅馬尼亞亦微露此意、因深恐意大利之影響與國、將尤甚於德國、故切迫彼等轉而對德和好、小協約國之舉措、無異釜底抽薪、使法國在歐洲大陸之優勢地位爲之動搖云、（十四日國民電）

墨索里尼說明 擴充海軍原因
俾向非洲及遠東發展

【倫敦】每日電聞報海軍問題記者裴瓦特、往見意大利首相墨索里尼、談及意大利海軍問題、意相向其說明意大利何以必須設置强大海軍之理由、其言曰、「意大利濱海之省、在三十以上、而首都羅馬、亦去海不遠、地理上位置、足以決定各民族之運命、此乃一定不易之事實」、談及國際問題時、墨索里尼謂、「國聯會之必須改組、已爲全世界通認之原則、惟必軍縮公約成立而後、能實行改組、蓋如軍縮公約不能成立、則國聯會即等於破產、尚何改組之足言乎、軍縮會議、至少在其主要目標上、行將失敗、已爲一般人所公認、蓋既設軍備之國家、不願縮減、而未設軍備之國家、亦將重整防禦性質之軍備、在如此情形之下、尚有軍縮之可言乎、」言及意大利殖民地問題、意相謂意大利由其地理及歷史上地位、取得向亞非兩洲發展之權利、西歐各國與兩洲接近者、首推意大利、但世人對於意大利任務、不可誤解、吾人並無侵略土地野心、吾人惟本乎天然之發展、以求意大利與非洲民族及遠東民族之合作、意大利以爲兩洲富源、不可勝計、尤以非洲爲甚、吾人當設法開拓之、俾兩洲之地、能與文明世界密切相聯耳、此種任務、意大利自信能担負之」云云、（十四日哈瓦斯電）

美國大飛艇 頗具戰鬥力

◎密亞密　大飛艇麥孔號自再度參加操演後、今日已自加里濱海面操畢歸來、麥孔號之戰鬥力已受司令官之熱烈贊美、司令特萊塞宣稱、麥孔號之表演無懈可擊、幷信大飛艇在戰時確具其效用云、惟其他空軍專家並不絕對與特氏抱同一見解、故美國之大飛艇政策、仍須從長研究也、（十三日國民電）

美飛機暢銷全世界
未來大戰之先聲歟

【紐約】美國主要飛機公司之業務主任今日預言、一九三四年將爲飛機營業最佳之一年、此言以國內外銷路有激增趨勢爲根據、最近日本宣言不願美國飛機向中國大銷、亦未引起多大影響、且去年日本亦曾向美國購買飛機、再者、美國海軍部根據「文生特拉曼」大海軍案、已定購飛機一千一百架、而陸軍亦須添置飛機一千八百架、故即此國內飛機製造、已有應接不暇之勢、至於國外市場亦殊活動、過去兩年中、飛機及飛機件每年出口之數量、計達美國全部工業品四分之一、讀寇蒂斯雷特公司一九三三年營業紀錄、即可知美國飛機行銷於世界市場之範圍、該公司飛機去年暢銷於蘇俄・日本・中國・德國・菲律濱・荷屬東印度・阿拉斯加・澳洲・西班牙・波蘭・瑞士・法國・荷蘭・意大利・捷克・瑞典・保加利亞・哥倫比亞・智利・秘魯・玻璃維亞・委內瑞拉・阿根廷・巴西・墨西哥・瓜地圭・聖多明哥・波托利科・古巴・薩爾瓦多・加拿大・及土耳其等國、更以美金跌價、銷數益增、一九三三年十一個月間、美國飛機及馬達出口計達六・四〇二・〇八六元、較前一年全部中出口之六・〇〇一・九六三元、計增百分之六・七、據統計一九三三年之出口額、較一九三二年計增百分之十六云、（十六日國民電）

請看 世界上最精美之 永備電池

國貨 長城牌 民丹

疲乏之時服民丹：提精助神
氣鬱時服民丹：平肝降氣
宴會時服民丹：開胃助餐
旅行時服民丹：防疫衛生
酒醉時服民丹：解醉助醒
演說時服民丹：生津潤喉
早起時服民丹：清香適口
遇穢時服民丹：避穢殺菌
暈船時服民丹：鎮心止吐
辦公時服民丹：神清氣爽

定價 每包五分 每盒一角 每瓶二角

上海望平街中 愛華製藥社發行
全國各大藥房均有經售批發章程函索即寄

交通部餘姚電報局史浩亮鳴謝
粵東腎病專家 黃濟民大醫生
新醫術挽救遺精早洩陽痿腎衰之危症

僕腎疾苦久延歲月因幼年悞施非法稍長又丞早婚勞慮種種摧殘致發育不全玉關失斂日滑夜遺繼而早洩陽痿冕無生趣頭暈眼花腰痠背痛疲憊畏勞健忘心悸幾如一身皆病雖頻投藥石反激狂瀾至百念俱灰去歲偶於報端閱悉○上海天翔駝絨織造廠徐君慕陵及○寧波慈東河頭市金君天德等皆患同樣老疾由粵東來滬之○黃濟民醫生治痊先後鳴謝之廣告僕以百藥嘗遍且服務交通未便擅離職守姑去函詳述病狀請予診療志在收效於萬一否則誓必自殺以了此殘生承蒙○黃醫生投其發明之根治呼吸法及還少草一料○僕即每晚施用精關乃日趨收斂而鞏固不月遂達驚人巨效不獨諸隱全消且顏容豐潤智慧勝常還我青春一切幸福始深仰○黃醫生醫術過人前賢頌扁曰着手成春今○先生不用着手亦竟能隔地起僕垂死痼疾眞(德披四方)矣驚感之餘特鳴諸報端以利同病者聞津並顯贈(挽狂瀾)三字扁額一方小照一幀以誌不忘○大德
黃濟民大醫生仍寓上海北四川路海寧路德興里七十二號

四馬路總店 中西大藥房 浙江路支店 小東門支店

衛生運動大廉價大贈送

保命時疫水 每盒四十瓶祇售洋八角

神效功德水 奉送十萬打

幽默香品 一滴香 每瓶祇售洋五角

痰敵 [illegible]

英下院 討論駐滬兵力

【倫敦】保守黨諾克斯今日在下院提起駐滬英軍事、謂駐滬日軍與法軍皆較英軍爲多、如美國亦增厚其駐滬之兵力、則英國在滬之地位不相適合、外相西門答稱、渠尚未接到英使賈德幹關於美國增加駐滬兵力之報告、渠以爲向美政府詢問其意旨、實屬無益於事云、外相未曾答覆關於英軍駐滬實力之一般問題、保守黨摩倫詢問海相孟塞爾曾否接到北平英海軍參贊關於美國欲增多駐滬兵力之報告、華策斯代答稱、未接此報告、摩倫乃請海相囑海軍參贊報告此事、因美國增加駐滬兵力事、已爲上海一般的談話與評論之問題也、華策斯允考慮此點、（十四日路透電）

澳日會談內容
藍山促日聲明不武裝南洋
廣田不同意派公使駐澳

【東京】十三日廣田外相與澳洲外相藍山密談甚久、關於會談內容、內外各報社均有登載或發出電訊、日外務省恐外傳有錯誤、今日下午特向隨藍山來日之澳洲通訊社特派員卡德辣克、發表會談內容如下、並請其電告澳洲各報館、㊀藍山問日海軍在南洋受委任統治之群島設軍備否、將來有無設軍備意、廣田答謂、無此事實、余個人認爲不設軍備爲佳、㊁藍山勸廣田謂、日本爲解決「滿洲國」再加入國聯爲妥當、貴意如何、廣田對此問不作答、㊂廣田向澳洲擴充海軍、其意何在、藍山答係爲自衛及對付紐西倫與荷屬東印度之防備、㊃藍山謂日政府公式聲明日本在委任統治之南洋群島無從軍備之意、以解群疑、貴意如何、廣田答謂當爲考慮、㊄藍山勸日派公使駐澳洲、廣田對此認以派通商務官而已、（十四日華聯電）

美將援助智利 對日經濟競爭
奪取古巴市場

【華盛頓】今日可靠方面宣稱、國務院現正研究援助智利、使其得與日本競爭加里濱海一帶商務、智利代辦波祿最近曾爲此事向國務院非正式建議、智利去年售與古巴之豆類、計值九十五萬比沙、（比沙爲智利幣制、每比沙約值銀元二元、）然日本則因日本水脚低廉、竟得奪去大部份之古巴豆市、現今智利之佛爾派萊沙與古巴之哈伐那間運費每噸爲美金十一元五角、而神戶與哈伐那間運費則每噸僅爲美金八元、據稱、即天津之運費、亦較智利便宜二元云、美國之格萊斯航綫壟斷美國與智利間之航業、哈伐那即爲航綫過程中之一埠、故水脚減低、該航業即首受影響、智利自信如能得相等之水脚、則彼售出之乾荳與蔬服當大有起色云、（十三日國民電）

玻巴又啓戰釁
玻方擬用飛機炸巴京
巴軍準備施放毒瓦斯

◎巴西京城　玻璃維亞與巴拉圭備戰形勢、今日又趨緊張、兩國軍隊絡續集中、擬再度開始其不休止之戰爭、外傳巴拉圭將玻璃維亞之軍官槍決、如被證實、則玻方決以飛機轟炸巴京亞松森、巴拉圭外交部已通知玻方、如玻飛機果轟炸亞松森、則巴方即將玻方俘虜處死云、現巴方軍隊亦積極備戰、並聞準備施用毒氣云、（十三日國民電）

漢志葉門休戰
繼續進行媾和談判
漢志要求割地賠款

◎開羅　漢志葉門現已停戰、兩國代表即將在泰伊府議和、漢志軍已實行停攻葉門國都、和議條件如何、尚無官報發表、消息靈通方面稱、漢志將要求葉門軍退出阿薩爾及尼傑拉、而將此兩地割讓與漢志、聞葉門已允訂二十年友好條約及賠償戰費、（十四日國民電）

美銀派 對羅斯福休戰
將另提新建議

【華盛頓】參院銀派領袖對於强迫通過鑄銀幣案、及國有白銀案、實際上已宣告「休戰」、參議員湯姆斯今日補充其意見、另作聲明稱、如羅斯福總統拒絕接受銀案、則銀派將重提戴士案云、若干國會議員現認戴士案爲已死之物、然亦信該案可爲參院委員會起死回生、銀案局勢混亂已極、即靈敏之觀察者亦未能預測其結局、「總統之立場亦無從捉摸、因總統之聲明既如此、而參院銀派之聲明又如彼也、」財長毛根瑙將在下星期初與羅斯福總統會議、以求闡明政府之立場、然後銀派再謁總統、以便另提新銀案、（十三日國民電）

特羅資基行踪

◎法國夏摩尼　今日探悉俄逋客特羅資基氏用商界旅行人佛蘭克之名、住於此間某旅館一星期、偕來者爲其妻與其他男子二人、特氏已剃去其鬚、此爲共生平第一次事、特氏居此時、僅於夜間出外、（十四日路透電）

德大飛船將竣工
用氦瓦斯防免意外
船身龐大設備完全
齊柏林所望塵莫及

◎佛萊德利海文　德國最新最大之飛船LZ一二九號、現將造成、已請衆參觀、每三十來賓中有一人可免費乘此飛船、此船寬一百三十五呎、長四十二呎、有公共散步之艙面四處、閱報室・吸烟室・餐室・客廳・廚房各一、臥室二十五間、皆有冷熱水設備、貨艙之大、足容若干汽車、此船鑒於英飛船R一〇一號一九二九年在法境傾覆致死四十九人之原因而改造者、不獨有防免同樣災難之設計、且R一〇一號之原有材料、亦多利用於此船中、蓋英飛船失事後、其折毀材料、由德政府購得也、查德國在英飛機未失事時、即已起造一飛船、工程及半、迨聞英飛船慘禍後、即停止工作、另草圖樣、終覺非從新改造無以保障安全、乃拆毀工程幾已及半之飛船而另造之、爲防免大患起見、飛船用氦瓦斯、並用未煉之油以產生推動力、氦斯量爲十九萬立方米達、分貯於各不相連之十九個氦斯池中、查著名大齊柏林飛船、僅有十三個氦斯池、蓄氦斯十三萬七千立方米達、船上裝梅巴克狄塞爾牌八百五十匹至一千匹馬力之馬達四具、轉動推進機四架、每小時能有八十哩至九十三哩之速度、故大患愈可減少、（十三日路透電）

胃起酸化

胃中作酸噫氣。宜即設法消除。急性頭痛或消化不暢。均因酸素過多而起。宜即加以制止。而令腸胃恢復正常之運用。請服飛利普鎂汁。俾體系各部咸感甘和。惟須認明此種瓶裝及其藍色包紙，為純正飛利普鎂汁之標記，冒充之品。包裝不同，且必無同樣之效力。(二)

各大藥房均有出售

飛利普鎂汁亦有製為片形者－飛利普鎂片，現在各地藥房均有出售，每一小片之份量，等於眞正飛利普鎂汁一茶匙。

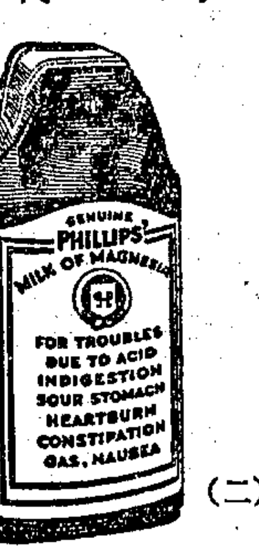

蘇俄之新階級
名蘇維埃斯那特會
革命殊勳始得加入

〔莫斯科〕今日蘇俄共產社會成立一種新階級、其名為蘇維埃共和國斯那特會、斯那特者、義即名人也、凡有功於革命及擁有蘇維埃尊號者、始得加入、此種新的勞動貴爵階級中之人物、有㊀伊索託夫其人、為煤礦工人、因有革命功勳、曾獲列寧勳章、㊁吉本科夫人、其人為烏克蘭集合農村工作者、曾因其夫醉酒誤事、革除其夫職務、㊂湯木克、其人為機車司機人、曾有避免鐵路慘禍極勇敢行為、（十四日路透電）

波蘭新閣組成
前財次任總揆

◉華沙　前財政次長哥斯洛斯基奉命組織新內閣、已告成功、閣員人選、與昨電報告無甚出入、惟雷舒門氏原已內定為商務部長、最後改任財政、歐戰期內、雷氏在協商國方面波蘭籍軍隊中所處地位極形重要、一九二八年至一九三二年間、曾在東京任軍事參贊（十三日哈瓦斯電）

◉華沙　新總理哥慈洛斯基博士、前任華沙大學教授之職、曾任農事改進部部長、在前內閣中則為財政部次長、（十三日國民電）

京漢西門居民
中毒原因查明
食鹽內含有毒質

〔南京〕漢西門十四續有三人中毒、惟症狀極輕、經治療後、即行痊愈、中毒原因、經衛生署化驗處主任及技士梁其奎研究結果、確係食鹽內含有毒質、名亞硝酸鹽類、並經實際試驗、將小動物體重一公斤以上之兎子三只、注以〇．六毒鹽二十分鐘即死、查該項食鹽、係由石城橋福德隆及泰茂恒兩店所售、今衛生事務所派調查楊樹信偕陸醫生前往調查詳情、並請警局飭兩店停售食鹽、一面將經過情形呈報市府請查究處罰（十四日專電）

蕭振瀛抵京謁汪

〔南京〕宋哲元代表蕭振瀛在濟南晤韓復榘後來京、十四午謁汪報告察東情形、及察省政現定日內赴贛謁蔣、據蕭表示、察東一部日軍、仍盤據未去、且似準備甚忙、究有何種企圖、未明實況、在情勢上未許樂觀、宋主席暫不南下、是否有赴贛必要、當係本人謁蔣委長請示再決、（十四日專電）

九艦續駛烟台操演

〔南京〕海部息、開往華北沿海操演之中央海軍大艦隊應瑞等九大軍艦、由王壽廷率領、於十日晨操抵青島後、在該處操演三日、十三下午五時離青、繼續駛向烟台一帶操演海戰、（十四日專電）

四魚雷艇自湖口東下

〔南京〕海軍魚雷艇在湖口操演完畢、十四晨離湖口東下、至隨往之南京水魚雷營教官及派在該營學習之各艦營士兵、亦一同來京、仍回魚雷營上課（十四日專電）

西康民衆代表
呈請改善西康財政

〔南京〕西康民衆代表請中央確定籌邊經費、改善西康財政、革除特殊之烏拉制度、已擬具辦法三項、呈送中央、（十四日專電）

西昆民業路綫延長

〔南京〕鐵部十四日准魯悅非公司、延長西昆民業路至茂領莊、並由中段築至大奎山之線、令早興築、（十四日中央社電）

京成立紅十字分會

〔南京〕中國紅十字會京分會十三日開成立會、選舉王用賓・史維煥・戴季陶・等二十餘人為理監事、日內開理監事會、選舉正副會長、及商籌設護士學校、暨創辦紅十字醫院等辦法、（十四日中央社電）

實部推行新度量衡

〔南京〕實部近積極推行度量衡新制、其辦法㊀咨請內部取締書籍沿用度量衡舊制、㊁咨請財部整頓田賦、改用新制度量衡、（十四日中央社電）

交部令調節
江輪在潯開停時間

〔南京〕交部十四日令招商局暨航政局轉各輪船公司、調節長江各輪在潯開停時間、俾與南潯火車時間啣接、以利交通（十四日中央社電）

京市商會辦理
東方信托儲戶登記

〔南京〕東方信託公司倒閉後、京市商會調查科十四日開始辦理儲戶登記、分公司副經理李傳新函商會謂、對各存戶方面、俟總公司召股東會議後、當設法解決、（十四日專電）

國際商業電訊
五月十四日路透社特約商情電

金銀

▲倫敦金價　今(十四)日倫敦金價為一百三十五先令十一便士半、漲一便士半、

▲倫敦大條　今(十四)日倫敦銀市不定、現貨掛牌為十九便士半、漲三七五、期貨亦為十九便士半、漲三二五、午前美國貨進現貨、中國印度與歐陸皆賣出、

▲紐約大條　今(十四日)銀市、因倫敦電訊而穩、價較倫敦略高、成交不多、商人欲待華盛頓之發展、市況緩欠活動、投機家因有以五角價格收白銀為國有之提議、故興趣稍減、華盛頓現有一種運動、擬許英國以白銀償還六月中旬到期之欠美戰債、並遠期開盤　價較上星期六日收盤長一五至四七磅音不等、

▲孟買大條　今日(十四日)孟買銀市、收盤清淡、近期跌七安那、而為九十二羅比三安那、遠期亦皆跌九安那、

滙兌

▲英美　今(十四日)倫敦外匯市場、甚為清淡、英美匯兌開盤為五元一角一分三七五、與星期六日美英匯兌收盤價同、午前價格稍有參差、午後二時價為五元一角一分二五、比開盤跌二五、又美金一元、合英金三先令十便士九五〇、

▲英法　今(十四日)開盤為七七佛郎四〇、與星期六日收盤價同、後起落凌亂、午後二時價七七佛郎三四、比開盤跌六磅音、

▲美英　今(十四日)紐約對英匯兌、開盤價為五元一角一分二五、比星期六日低一二五、後又跌至五元一角一分、

▲美法　紐約對法滙兌、開盤仍為六・六一、未有更動、

棉麥

▲美棉　今(十四日)棉市人心趨向缺方、散戶了結多頭、南方當地與現貨商之賣出、通與日商與同業之買進相應、午前因利物浦電訊與棉帶氣候報告之關係、價稍鬆動、但市況平靜而穩　賣者不多、

▲印棉　孟買棉市、今(十四)日初因歐洲出口商買進而漲、繼因多頭了結而跌、七八月期白洛去棉收盤、價為二百八十九羅比、跌半羅比、

▲英棉　今(十四日)利物浦棉市、七月期價為五・八七、跌兩磅音、

▲英麥　今(十四日)利物浦麥市、七月期跌七五、而為四先令五便士二五、

橡皮

▲倫敦　今(十四)日市況度弱、蓋表同情於美國與東方也、午時七月九月期成交價格、為六便士一八七五、比星期六日跌三一二五、

▲紐約　今(十四)日橡皮開盤時、人氣不定、近期疲弱、遠期則較堅定、價跌後市況轉穩、同業與投機家稍有買出、市況現視倫敦行為而定、

特別電訊

合盛洋行接紐約專電云、來料交易所管理案、與當局意旨相符、未必有獨立的物品交易所管理案、至於白銀案、本屆國會期中未能通過眞正膨脹性質之計畫、蓋總統之否認、未必能打銷也、當局對於恐慌人氣之發作、不認為嚴重、因白銀現仍有無限的供給也、惟近期交易、顯有退縮氣象、當局現對於交易、擬表示更適合情理之態度

證券

▲紐約　今(十四日)證券開盤、趨勢狹窄、起落參差、參院之以大多數通過交易所管理案、並未使證券市裴驚異、但人氣黯淡、購者有倦意、市況復稍活動、有堅穩趨勢、許多股票漲價、最多漲一磅音、茲將(合盛洋行報告)紐約證券十五種市價(上午十時四十五分止)列左、

	上日收盤	今日開盤	五盤
美國冶金	三八・二五〇	……	三七・七五〇
阿朋汽車	三三・〇〇〇	三三・二五〇	三三・三七五
開斯農具	四八・八七五	……	……
杜邦顏料	八三・〇〇〇	……	八三・〇〇〇
電廠股票	一三・一二五	一三・二五〇	一三・二五〇
通用汽車	三〇・八七五	……	三〇・八七五
國際電話電報	一一・六二五	一一・〇〇〇	一一・七五〇
麥金泰金礦	四一・〇〇〇	……	……
孟高華百貨	三三・六二五	三三・五〇〇	三三・七五〇
國民蒸汽廠	二三・五〇〇	二四・一二五	二四・〇〇〇
紐約中央鐵路	二六・三七五	……	二六・五〇〇
美孚汽油	一四・六二五	一五・〇〇〇	一四・六二五
合衆航空	一九・〇〇〇	一九・三七五	一九・二五〇
美國鋼鐵	四二・一二五	四一・八七五	四一・五〇〇
維司定電器	三一・六二五	三一・一二五	三一・六二五

▲紐約物品市價

	上日收盤	今日開盤	二盤	三盤	四盤	五盤
七月期棉	一一・二六〇	一一・三一	一一・三一	一一・三四	一一・三三	一一・三四〇
十月期棉	一一・四三〇	一一・三六	一一・三三	一一・三九	一一・四〇	一一・三六〇
七月期銀	四一・九〇〇	四五・〇五	四五・一〇	四五・一〇	四五・一〇	四五・一〇〇
九月期銀	四五・一〇〇	……	四五・二五	四五・二五	四五・二五	四五・二五〇
七月期橡皮	一三・九〇〇	……	……	一三・六〇	一三・六二	一三・四八〇
九月期橡皮	一三・一八〇	……	……	一三・九五	一三・〇〇	一三・七七〇
七月期小麥	八五・六二五	……	……	……	……	八五・二五〇
九月期小麥	八六・三七五	……	……	……	……	八六・一二五

華商紗廠
救濟辦法研究中

〔南京〕劉蔭茀談、一・生產會議約本年七八月舉行、地點京滬未定、二・中央工廠決移滬、刻勘測地址中、三・華商紗廠救濟辦法、正研究中、廠商亦須自身努力改進、至全國紗廠華商計八四廠、工人共一七三六八七人、外商計四四廠、工人共八七四四零、全國中小紗廠共一二八廠、工人共二六一二七人、（十四日中央社電）

湘鄂路總稽核室撤銷

〔南京〕鐵部頃令裁撤湘鄂路總稽核室、調總稽核盧文鳳為鐵部統一會計委員、以節開支、（十四日中央社電）

計政學會理事選出

〔南京〕中國計政學會十三日選二屆理事、因當日謁陵、改十四日午在計政學院開票、當選者計楊汝梅・徐永祚・等二十一人、候補理事計端木傑等九人、（十四日中央社電）

陳果夫來滬醫痔

〔南京〕陳主席自十四日起、向政院請假十日、赴滬醫痔、府務由秘書長程天放代理、（十四日中央社電）

陳獨秀擬
催請審閱上訴書

〔南京〕陳獨秀上訴書呈最高法院、迄今半年、尚未批示、陳現擬再呈最高法院、請將其上訴書迅予審閱、以免長此稽延、（十四日專電）

何其鞏昨出醫院

〔北平〕何其鞏以病漸愈、於十四日晨出院、回寓靜養、惟遵醫囑、在兩週內仍不能見客、（十四日中央社電）

索王代表離平南下

〔北平〕蒙政會副委員長索王代表托克旺沁扎布等來平謁何後、於十四日下午三時赴京、向中央報告該會成立經過、（十四日中央社電）

英法兵在平郊演習

〔北平〕駐平英兵三十餘人、法兵六十餘名、連日宿營東郊苗家地、演習打靶、今晨亦在該地演習、（十四日專電）

冀清鄉局月底裁撤

〔天津〕冀全省清鄉局定月底裁撤、各縣股匪未肅清者、由軍隊負責、運莊會未舉辦完成者、由縣府負責、（十四日專電）

西蘭公路年內完成

〔西安〕西蘭公路測量隊一隊、已在邠縣向西測量、中一隊已展至醴泉・乾縣間、（兵工隊決定參加、至邊全綫工程年內完成、（十三日中央社電）

西安衛生運動大會

〔西安〕西安市定十五日舉行全市衛生運動大會、（各機關各學校均舉行大掃除、公安局並督全市商民、滌除污穢、（十三日中央社電）

西安站試掘地下古物

〔西安〕西安車站行將興工建築、因地係唐代宮殿、（路局已與考古會調查、擬從事發掘地下古物、衆信必有重要發現、（十三日中央社云）

潼關將設水站

〔西安〕安立森前查黃河龍門已返潼關、擬在該處設水站、以測水量、（十三日中央社電）

日武官桑折將赴青

〔青島〕日政府所派桑折侍從武官、定十六日來青宣慰、日領正預備招待、（十四日專電）

意砲艦由滬到青

〔青島〕意國砲艦拉扳豆、十四日晨八時由滬來青、（十四日專電）

馮玉祥將赴濟小住

〔濟南〕馮玉祥擬赴蓬萊閣小住、今已派專車往迎、（十四日專電）

蔣召見各省保安處長

〔南昌〕蔣委員長召見各省保安處長、訓示改進各地方團隊、二十九日前可全到、（十四日專電）

魯將領謁蔣聽訓

〔南昌〕魯孫桐萱等十二員、十三抵省謁蔣、報告聽訓、（十四日專電）

贛省農村合作之發展

〔南昌〕贛農村合作已辦者三十餘縣、設社六百九十餘所、各縣一律開合作講習會、訓練下級人材、（十四日專電）

長沙國貨展覽會閉幕

〔長沙〕國貨展覽會十四日閉幕、全部營業四十萬、滬銷十八萬、漢湘商各銷十餘萬、（十四日專電）

張學良
告三省剿匪將士書

〔漢口〕張學良發告三省剿匪將士書、㊀認清責任、㊁不要怕匪、㊂嚴密陣綫、㊃抱有匪無我決心、期以最大努力、完成使命、劉峙在漢公畢、十四日午二時乘專車返汴、劉談、沿途無躭擱、兩週內再赴潢川固始視察、（十四日專電）

日四驅逐艦抵漢

〔漢口〕日檢柿樅栗四驅逐艦、十四日淞漢、泊日界江面、（十四日專電）

劉煜生家屬
請發還機器等

〔鎮江〕已被槍斃之前江聲報經理劉煜生家屬、呈請省府、發還被沒收機器鉛字等、以恤孤嫠、（十四日中央社電）

淮陰鄉農收糞之糾紛

〔清江浦〕淮陰城外河北接糞鄉農、前因取締無蓋糞桶罷工、致居民連日任意傾倒尿糞、公安二分局長劉樹棠以礙夏令衛生、特派幹警赴洪福莊等處勸告、允許桶蓋可以陸續製辦、各鄉農十四日始來浦挖糞、（十四日專電）

命令

國民政府十四日令　全國經濟委員會呈、請任命郭德華為全國經濟委員會秘書、馮立民為技正、應照准、此令、

滿鐵會社
所設附屬事業
積極實現侵略毒計

瀋陽通訊、南滿鐵路株式會社、為日本侵略東北之總機關、該會社成立於日俄戰後、日人銳意經營、雖以鐵路為主、而經營附屬事業、則日趨擴大、每年收入之數、頗屬不貲、近因改組問題、（為適應情事、將附屬事業及有關公司之股份、一律解放、以引誘日本內地資本、方針既已決定、但因難亦屬不少、需要相當時日、方可完全遂其毒辣計劃、茲將統計各個公司與滿鐵之資本關係列次、

(以下統計數目均以千元為單位)

(一)工業

公司名	資本金	滿鐵投資額
日本製燭	二、〇〇〇	二、〇〇〇
昭和製鋼	一〇〇、〇〇〇	二五、〇〇〇
大連窯業	六〇〇	六〇〇
東洋窯業	五、〇〇〇	三七五
日光玻璃	三、〇〇〇	一、二〇〇
南滿玻璃	三〇〇	一二
滿洲紡織	二、五〇〇	六二五
大連油脂	二五〇	九〇
滿蒙毛織	五〇〇	一七
滿洲化學	二五、〇〇〇	六、四六二
東亞烟草	二、五〇〇	七
南滿製糖	一〇、〇〇〇	二三〇
滿洲製粉	五、七五〇	一二
日清燐寸	三〇〇	二
大連製油	三、〇〇〇	六
大連工業	五〇〇	二二七

(二)商業

公司名	資本金	滿鐵投資額
撫順煤販賣	三、〇〇〇	八二五
滿鮮枕木	一、五〇〇	六〇〇
滿洲市場	四〇〇	六〇
新京市場	五〇〇	一五
撫順市場	一〇〇	二
滿蒙冷藏	一、〇〇〇	一
銑鐵共販	一、〇〇〇	八五

(三)鑛業

公司名	資本金	滿鐵投資額
南滿鑛業	三七五	一九四
復州鑛業	五〇〇	一九七
山東鑛業	五、〇〇〇	九八九
開平鑛業	二、〇〇〇	四九

(四)農業

公司名	資本金	滿鐵投資額
大連農事	一〇、〇〇〇	五、〇〇〇
東亞勸業	一〇、〇〇〇	二、三八〇

(五)運輸交通庫業

公司名	資本金	滿鐵投資額
大連汽船	二五、七〇〇	一四、四五〇
滿洲航空	三、八五〇	一、五〇〇
電信電話	五〇、〇〇〇	八七五
國際運輸	五、〇〇〇	一、七〇〇
福昌華工	一、八〇〇	一、八〇〇
日滿倉庫	五、〇〇〇	二、〇〇〇
溪城鐵路	五七〇	三九九
金福鐵路	四、〇〇〇	四五
朝鮮鐵路	五四、五〇〇	五二五

(六)電氣瓦斯

公司名	資本金	滿鐵投資額
南滿電氣	二五、〇〇〇	二二、〇〇〇
南滿瓦斯	一〇、〇〇〇	九、三〇〇
營口水電	二、〇〇〇	一、三二〇

(七)土木築港

公司名	資本金	滿鐵投資額
東亞土木	一〇、〇〇〇	一、〇〇〇
坂神築港	五、〇〇〇	六二七

(八)信託金融保險等

公司名	資本金	滿鐵投資額
奉天取信	五〇〇	二五〇
開原取信	二、〇〇〇	三五
四平街取信	五〇〇	六二
主嶺取信	五〇〇	一八七
南京取信	一、〇〇〇	一二八
大連火災	二、〇〇〇	一六六
哈爾濱交易	二、〇〇〇	一三四
鞍山不動信	一、〇〇〇	四二六
東亞興業	二〇、〇〇〇	三〇
中日實業	五、〇〇〇	六〇

(九)雜項

公司名	資本金	滿鐵投資額
	五〇〇	五〇〇
	一五〇	一〇〇
札免採木	六、〇〇〇	二、〇〇〇

常服白來血

必氣色紅潤，滿面春風。
必精神飽滿，血旺身強。
必思想敏銳，智慧超羣。
必運籌得宜，事業成就。

大瓶三元　小瓶一元二角

上海五洲藥房發行

正廣和汽水　家家必備

請務認明　商標為記　TRADE MARK

正廣和汽水、所以風行家庭者。以其純潔安全耳。當此暑熱時季。人人可賴以解渴怡神。其於尊府。可謂滴滴有助健康。夏季之飲品。關係兒童之健康幸福至大。惟正廣和汽水對於兒童。最為安全有益。蓋其滴滴蒸溜而來。乃增進健康之飲品也。

各處商店均有出售

上海四馬路四四號正廣和公司經理

分經理

裕昌　北河南路天潼路五百五十號　電話四一五八三
順和　跑馬廳路一百六十三號　電話九四七〇〇
洽興祥　小花園浙江路二百三十六號　電話九二〇六七
永成泰　福州路平望街榮陽里四三號　電話九〇三五七

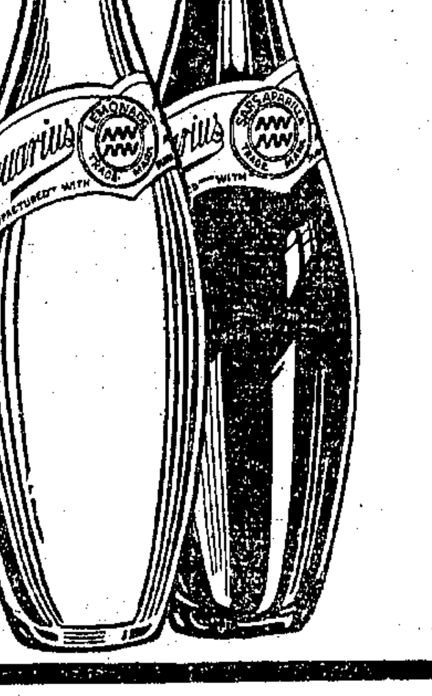

4

三十年前服此丸而病治至今年逾七十精神猶似壯年

兜安氏秘製保腎丸

血清毒身血濁致病此理甚明清血去濁此乃腎部之工作腎而有病則血中尿酸毒質不能濾清環行全身疾病致焉其預兆大都為背痛腰痠風濕痛小便諸疾故遇有徵兆即宜早治庶可免釀重症也

專治腎病功效奇驗凡患腎病服此丸而治愈者數計千萬即無腎病而服此丸以保其康健者數亦甚夥良以藥質王道功效確實故為衆所信服患者一試乎

各埠藥房均有出售

本公司備有彩色健身寫真載各病之預防法及治療法并附有中西八段錦操法函索附郵票二分

上海江西路四八九號兜安氏西藥公司啟

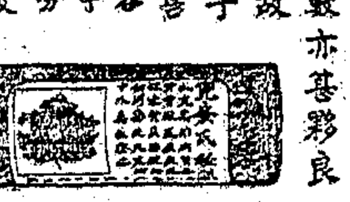

經委會擬定 建設西北辦法

分灌溉畜牧防疫等四項 共需經費二百五十萬元

京訊、全國經濟委員會、以陝甘綏遼等省、僻在西北、人烟稀少、而實藏極豐、為我國天然之富源、其有待開發經營者、種類至夥、自應亟將有待開發之根本大計、先為籌定、爰於本年對於西北方面、經濟建設之計劃、擬將灌溉、築路、畜牧、獸疫、防治、農村合作事業等、分別進行、除築路一項列入公路方面外、預計共需經費約二百五十萬元、茲將擬辦各項事業及所需經費、分述如左、

▲灌溉事業 西北各地、常因乾旱成災、欲謀補救、當首先舉辦灌溉工程、茲先就已進行或已有計劃者、分別實施、如陝西之涇惠渠、綏遠之民生渠 均有一部份工程告竣、現因無款接濟、暫時停頓、陝西引洛工程、亦已定有計劃、正在待款興辦、今擬以一百三十萬元、作為完成以上三項灌溉工程之用、

▲畜牧事業 西北邊陲諸省、地沃人稀、水草豐茂、從事畜牧、為當地人民重要生產事業、惜民俗樸魯、未能採用科學方法、以謀改進、事業遂多落後、茲為繁榮西北經濟計、擬利用牧地、發展畜牧、派人赴西北各省、調査畜牧狀況、擇適當畜牧地點、設立西北畜牧改良總場、視總場進行之程度、及情勢之需要、逐漸設立若干畜牧改良分場、設立製革及毛織改良工場、並舉辦西北牲畜防疫事業、約需經費四十萬元、

▲獸疫防治 畜牧為西北各省重要生產事業、既如上述、故獸疫防治亦關重要、亟應研究實施、其他衛生事業、如設置實驗、區實驗室、辦理醫療救濟等、亦擬分別舉辦、統計各項費用、至少需款三十萬元、

▲農村合作 茲為採用合作方法、改良西北農業起見、擬以四十萬元作該項用途云、（十四日）

監察院 對憲草之貢獻（續）

關於監察權部分

（九）應由憲法明文規定除總統・副總統・及五院院長・副院長・及監察委員・懲戒委員・之懲戒權、屬於國民大會外、關於其他公務員之懲戒權、應設同一系統之懲戒機關行使、（說明）根據總理遺敎、直接對國民大會負責之總統・副總統・五院院長・副院長・及行使彈劾職權之監察委員「其懲戒權自應屬於國民大會、又懲戒委員、不能審判其自身之違法失職、其懲戒權亦應屬於國民大會、此外其他公務員之懲戒機關、依照現行法令、分屬五處、如中央監委會・國府政務官懲委會・中央公務員懲委會・各地方懲委會・及國府軍事長官懲委會等、彈劾機關一、而懲戒機關則分而為五、此五個懲戒機關、除中央及地方公務員懲委會屬於司法院外、其餘大概皆屬於被彈劾人之上級官署、使上級官署、自行審判所屬人員之違法失職、即無異使被告人自己審判自己、該上級官署對於被彈劾人、既任命於前、復失察於後、如是認該被彈劾人違法失職、即無異是認該審判人自身違法失職、故自監察院成立以來、凡彈劾案之送中央公務員懲戒委員會以外之懲戒機關者、均如石沉大海、此無他、制度使然也、憲政時期、理應革除此弊 故憲法上應明白規定除總統副總統及五院院長副院長監察委員懲戒委員之懲戒權屬於國民大會外、關於其他公務員之懲戒權、應設同一系統之懲戒機關行使之

（十）審計機關、仍應採部長制、（說明）憲草初稿規定「監察院設審計委員會、掌理審計及稽查事務、」（第一二三條）審計委員會設審計委員五人、由監察院依法律提請國民政府任免之、審計委員互選一人為委員長、（第一二四條）審計委員及審計官之保障、以法律定之、（第一二九條）依上列之規定、則為㈠審計機關仍隸屬監察院、㈡審計機關之委員長、由委員互選、㈢審計機關、雖隸屬監察院、但審計機關之主管長官受法律保障、監察院長不能以己意進退、同人以為採用委員制不合之處、約有三點、㈠與五權制精神不合、查各院所屬之部會、除其主管長官之進退及其施政計畫須受院長之支配外、均係獨立行使職權、現行審計制度、除其部次長由監察院長提請任命、與其施政方針、須商承監察院長外、其他如經費之預算、工作之分配、及人員之選擇、均由該部自為之、倘使改為委員制、而委員又受法律保障、監察院長可以三年改選、而審計委員不能因換新院長而連帶去職、將憲法實行三年之後、則為監察院長者、將與審計委員之進退、毫不相干、則安能對其施政加以支配、既不能支配其委員人選及施政方針、而其經費與用人、又均不能過問、如此、則所謂審計委員會隸屬監察院者、豈非徒有其名、所謂監察院設審計委員會掌理審計及稽査事務者、豈非僅屬具文、㈡將統籌全局之政務官與專辦審計之專家、混合辦事、必致不能各盡所長、査審計機關、一方面須統籌全盤計畫、一方面須專事審計及稽査、倘依憲稿規定、對於將來之審計委員、試問將選擇熟悉政情之政務人才、抑將選擇對於審計及稽査有專門研究者、如選任前者、則其對於統籌全盤進行計畫、當能勝任愉快、然而部次長一二人可負之責任、何必無故加增數人、但不能定其 對於審核出納賬目有何研究及經驗、如選任後者、則對於審計及稽核、自屬擅長、然審計專家未必盡能熟悉政情、且對於政務之處理、未必幹練、欲使二者兼籌並顧、同人之意、認為現在審計部之組織、精神殊較優善、仍應維持此制度為愈也、（完）

閩江汽帆船 爭運風潮擴大

雙方相持中水上交通停滯 王勁修就任閩江守備司令

福州通訊、行駛閩江之帆船與汽船、自四月初旬起、發生爭載風潮、帆船船員工會、凡遇汽船由上游運茶紙筍來省、及由省會運米粉等前往上游者、均在洪山水口兩處將船隻扣留、貨物搶去、致汽船無貨可運、陷於停業狀態、雖經各商帮呈黨政當局、以汽船運貨、比較帆船實為費廉、而駛行迅速、且可減少阻封及觸礁危險、請准商家自由運載等情、卒以帆船工友態度強硬、迄今相持月餘、未能解決、閩北至省會交通、為之停滯、商家損失更為不貲、最近由建設廳出任調停、以茶葉與筍乾兩項、有趕市與霉爛兩種關係、應歸汽船運載、餘仍歸帆船運載、以示調劑、詎帆船業仍不贊成、本月八日、有永和汽船、由建甌運載頭春茶葉二百餘箱、（每箱值二百餘元）及玉蘭筍片數百件、（每件值三百餘元、）來省、停泊三保道頭、被帆船船員工會委員陳本清查悉、率同船員數十人趕至、將船上機器儘行折除、貨物傾入江中、船主被毆重傷、然後散去、即以沿途並聲言如其他汽船再敢偷運、即以此為榜樣、受傷船主經船夥舁往日本博愛醫院療治、至晚身死、九日汽船公會與茶葉商帮、均行開會、討論對付辦法、汽船公會以帆船業如此蠻橫、官廳迄無解決辦法、決組織武裝團體自衛、帆船船員如敢再來干涉、即以武力抵抗、茶葉商帮則以貨件無故被毀、情殊不甘、且茶葉因須運出洋、非用汽船運載、勢必過期、無從出脫、決呈請官廳、嚴厲制裁、至帆船工會亦以不幹不休、與汽船絕對無講和餘地、決以強硬手腕對付、閩商會已向省府請示辦法矣、

省政府以閩江為福州至閩北交通孔道、流域所經、有閩侯、古田、閩清、尤溪、南平、順昌、沙縣、建甌、八縣、惟因沿岸山嶺重疊、素匪出沒無常、劫江擄人勒贖、大為商旅之害、現當閩北大舉剿匪之際、後方交通尤關重要、特委王勁修為閩江守備司令、負責肅清沿岸散匪、維護後方交通、王奉委後、已於七日在省就職、本星期內即赴水口設部辦公、省府並調保安隊第一團陳佩玉部駐延平、第九團彭業部駐水口、限於本月十五日以前到達、歸王調遣剿匪、（九日）

景輪隆 在廈港口觸礁

搭客船員安全登岸 船主自殺與船偕亡

廈門通信、上海恒康公司景隆輪、自滬駛廈、九日晨五時半抵廈港口、在大擔觸礁、輪擱礁上、輪員搭客全體救起、船主N. G. Boyko自殺、經過情形如左、

恒康公司景隆輪船、航行上海厦門廣州間、厦市為大華公司代理、輪長二百零八尺、吃水十六尺半、毛噸一一五〇、淨噸六五九、一八九五年下水、迄今已三十九年、船主N. G. Boyko西人、買辦為孫桂芳、此次為廈門協隆永德怡源昌祀裕成振豐金裕各號、自滬運大宗麵粉豆餅麥粕一萬六千零三十二件、尚有運粵貨物不計、厦門乘客二十三人、廣州乘客三人、四日自滬起椗、以海上有風、九日晨五時、始抵廈門港口大擔海面、適連日厦門大風雨、是晨、厦港口濃霧未散、於五時三十分許、輪駛觸港口大擔燈塔附近礁石上、船頭擱礁上、穿一大孔、水汩汩入、船身傾斜、乘客大恐慌、驚相呼救、一時秩序大亂、船主見不能挽救、乃放救生艇至附近呼援適天黎明、漁船多出海、漁釣聞聲至者四艘、先將乘客載至附近小嶼登陸、然後轉由該輪救生艇入港至自來水公司上岸、並向大華公司報告、即雇汽船一艘往港外査勘、時已午後一時許、以風浪甚大折回、至午後五時許、救生艇復載全體輪員水手買辦茶房等五十六人入港、先後員客共八十二人、獨船主Boyko未至、蓋已自殺輪中矣、聞船主於輪擱礁上乘客遇救船員不至危險後、即以利刃向喉際猛刺一刃、然後投海、為漁船救起、扛至輪中、以混亂中無人照顧、迨下午輪員離輪時、船主又以利刃自割左右手動脈、後復自縊廁所中死、船員登陸、船主屍仍遺輪中、以輪擱礁上、貨物甚多、要港司令部特派江光輪往守護、亦因港口霧重未敢往、十日晨、水上公安局派巡官繆錫齡率警二名、會同廈海關總巡及鼓浪嶼工部局副巡捕長胡錫祺、乘海關鷺門號巡船往港口大擔會勘景隆輪、勘悉該輪觸礁地點名東山港口 礁距離海水高度十六英尺、船首墜海中、船尾則高聳礁上、船身半擱於石、經一日夜之風雨震撼、頭二艙業已入水、僅第三艙未傾水而已、當即會覓船主屍身、發現於廁所內、尚懸空際、乃解下、頸上繫有細索、喉部有刀傷、闊寸許、深約二三分、流血甚多、左手脈部二刀傷、右手上臂一傷、後腦頭一傷、亦有流血腹微脹、脚曲、着花色內衫、天青嗶嘰褲、黑皮鞋、驗畢、將屍殮海關購往棺內、初、工部局副捕長、疑係抵抗受傷、經當時自海內救起船主之漁戶證明、目睹自刺後投海、旋復在船主身上搜出遺書三封、兩封致其家屬、一封致恒康船公司、大意謂「觸礁失事、個人生平之恥、雖對搭客安全無損、對公司猶可取償、（該船有保險）但問心終覺不安、個人對此、只有與船偕亡、特留致別」云云、致家屬二函、均密封、由海關收去、俟交家屬、屍殮後載至鼓浪嶼、即午由工部局安葬於洋墓口西人公墓、并樹石碑、俟其家屬來厦憑弔、至景隆輪所載貨物、大半浸水、各號擬駁船往卸、買辦孫桂芳、則俟輪回滬、（五月十一日）

蕪湖米業反對 栗子出口捐

米市已大形活動 各業亦漸有生氣

蕪湖通信、皖省曩在蕪湖徵收栗子出口捐、原因自釐金撤廢以後、蕪湖出口之栗子、為數甚夥、且有運銷日方之嫌、所以寓禁於徵、旋即因故停止、並經省府會議決定、乃月前蕪湖第二區行政專員王葆齋、忽具呈省府、請求准予續徵該項栗子出口捐、作蕪湖市建設專款、亦經省府核准、並由財建兩廳派員會同王專員辦理照徵、此間米行礱坊及米糧採運業公會得訊、以蕪湖米業、年來衰頹已極、直至近數月間、始稍見活動、且有米糧萬餘包出口、得有鉅數金融之流通、各業因而略受其惠、且當糧食過剩、農村已瀕破產之時、尤應力求減免一切苛捐、以期減少出口價格、使之傾銷、藉以振興各業、挽救農村、遂聯名具呈商會、轉呈省府、請求收回成命、旋奉批復謂據二區專員呈請前來、案經決議、難以收回、是以米糧各業、對此極為不滿、以既係王專員所發動、擬即呈請該專員、請其貫徹有意違背八省糧食會議原則之理由、如不得要領、難邀收回、決再向南昌行營陳訴、此案恐生波折也、

蕪湖各業、本以米市盛衰為轉移、日前京報曾載蕪湖米市有遷移鎮江消息、蕪市為之不安、迨經商會具呈實業部探詢、得復謂關於蕪湖米市遷鎮之事、無案可稽云云、米業中人、始稍安心、近數月來、廣潮各帮、復放手採辦、米市已大形活躍、各業亦具有生氣、前擬在蕪籌設分行之豫鄂皖贛四省農民銀行、曾以蕪湖商業凋敝而中止者、同以前途大有可為、復決計籌設、已派員到蕪從事籌備、同時中國農工銀行、亦定在蕪設立分行、已覓前安徽銀行為行址、開業之期不遠、該兩分行成立以後、蕪湖市將有中國、交通、中央、上海、實業、中國農工、四省農民、共七家銀行矣、（十二日）

松江 柘林鄉連刦傷人案

浦南柘林北敎化橋地方 鄉民黃葆生、年五十五歲、全家十一人、畊種糧田六七十畝 以家用浩繁、素無積蓄、詎於十一日夜、來匪七八人、穿灰布破舊衣服、從灶間後門闖入、各匪均携槍械、先將長子晉根綑綁毆打、次子浩林、亦被綁於床第間、逼索銀洋衣飾未遂、乃將葆生綑綁、以洋燭燙其頭額手指下部各處、焦頭爛額、眉毛亦遭燒盡、受傷甚重、搜掠贓物携之向東南竄逸、受傷之葆生、本日來松投法院檢察處驗傷、又前晚柘林鄉離涇鄉曹小和尚家、亦來匪八名、操客土雜音 破門入內 搜刦 小時、損失珠被衣飾等約數百元、該事主恐結怨盜匪、故未報官請緝、

無錫 十人輪姦命案大白

第十六區洛社鎮 十一二圖雙車渡河浜內、於本月十日、發現無名女屍一具、經團正報官蒞驗、委係生前被姦後落河身死、翌日、石塘灣商團在吳祿涇地方、先後拘獲盜匪李聽生・包阿林・李金華・遊金生・劉永福等多名、供出與命案有關、死者名陳秀鳳、係被姦後棄於河中身死等情、已誌昨日本報、茲悉死者陳秀鳳、於十六歲時即在上海與匪犯李聽生姘識 迄今六載、在二年前生有一子、但未幾即行夭殤 嗣後聽生與秀鳳另有姘夫、發生惡感、而秀鳳亦私奔無踪、及至最近、聽生忽途遇秀鳳、乃約同匪犯包阿林、於本月十日下午、將秀鳳誘至洛社、在某酒店沽酒痛飲、而聽生並另約某某等八人、在雙車渡守候、迨聽生阿林與秀鳳飲酒完畢後、均已醺醺欲醉、乃同至雙車渡、由聽生預約在彼守候之八人、將秀鳳按頭按口按手按脚、撳倒於桑田內、復經聽生將秀鳳褲管扯下、在麥田內實施强姦、聽生姦畢、即由包阿林續姦、如是者十人連續輪流强姦、秀鳳被姦至第三人時、雖覺疲乏、但尚可支持、迨至第八人時、實已不堪蹂躪、全身不能動彈、口中吐出白沫、但其餘二人、並不因此作罷、仍一一上前輪姦、十人姦畢後、秀鳳已氣息奄奄、聽生等見其已無生望、乃將其棄於河中、藉圖滅口、昨日聽生等五名解縣後、由審訊股庭鞫訊 李包兩犯、供認輪姦陳秀鳳 棄於河中、並夥刦行船不諱、惟對於其餘輪姦之八人、則緊不吐露姓名、對於遊金生、僅認行刦、不認輪姦、李金華劉永福兩人、則對於行刦姦殺兩案、均不承認、偵訊歷五小時始畢、庭諭一併釘鐐收禁、聽候核辦、

常州 魏善寶突遭暗殺

武邑魏村 公安第九分駐所巡官朱森、於本月十二日風聞嚴家灘地方、發生擄人謀殺情事、即督同長警按址前往查勘、及至出事地點、果據一婦人魏張氏報稱、氏夫魏善寶、平日以搖洋襪度日、不預外事、不知何故、突於昨夜黃昏時候、忽有口操北音多人、手持電筒盒槍、入門將氏夫從被窩中拉出、赤體用繩綑縛、向江邊刦之而去、遙聞氏夫高呼救命 片刻即止、並未損失財物等語、朱巡官旋在灘之四周詳密查勘、見道旁血跡尚現 復又調查鄰近、村民俱說不一、但視其案情、顯係仇殺無疑、諒處貼近江邊 往時拋江謀斃、每有發生、惟追查魏善寶迄無下落、諒亦已拋入江中無疑、朱巡官遂於十三日備文報縣請緝、

揚州 鹽商呈請取消截綱

淮商呈請財部 取消截綱及淹銷補運辦法、並聞財部擬先令湘鄂西皖四岸及蘆鹽稱驗等、并場食各商、按月包繳稅銀約六百萬元後、再行核議、茲聞各商因市面蕭條、銷路停滯、現正在籌商中、一俟確定 即派代表向財部接洽、

南通 改進棉產之進行

蘇省棉產、因種籽不良、致品質日劣、刻屆棉花下種之期、省棉場特選育大宗優良棉種、分貸農家、全國經濟委員會棉業統制委員會、為改進蘇省棉產、已與江蘇建設廳、在南通設立江蘇省棉產改進所、

沿海各場匪退解嚴

江北沿海呂掘豐苴各場、前因海匪侵擾、警團特臨時戒嚴、刻匪已經海上游擊隊擊退、各場即日解嚴、漁船均照常出口

高郵 不堪匪擾 鄉民來城請願

本邑東北鄉一帶、近來匪勢猖獗、尤以第九區之橫鐵鄉宋家莊、受匪滋擾最甚、鄉民不能安枕、現該兩村鄉民、因不堪其擾、遂集合六七十人、於今（十二）日來城、赴縣府請願、請求派隊往剿、聞縣府已允許飭隊前往剿辦、

十區發生綁刦案

縣屬第十區農民張其祥、家道小康、前日黃昏時分、突來土匪七人、各執長短槍械、擁入臥房、大肆搜索、所有衣飾銀洋約值三百餘元、悉遭刦去、詎匪等仍未遂慾、復將其五齡幼子綁去、囑令於五日內往王營附近接洽、逾期即行撕票云云、

請大家努力搜尋 未發現之 失票尚多

△已經吸得者：請即來兌欵▽

本公司失去大宗支票於光華牌煙聽內，自登報備欵收回以來吸戶常有發現，前來兌欵者甚多，惟目下本公司急於清理此項支票，最好於短時間內一律收回，倘乞吸戶方面，特別注意，吸得之後，即來兌去，本公司無任企盼也。

●截至昨日止已發現者●

票號	得主	地址	票值	售出店號
B743244	李振民	梅白格路祥康里廿二號	洋二十元	本公司門市部
B743228	何開照	愛而近路祥新里四三六	洋五十元	永泰棧
B743243	林能照	新新公司同人	洋念元	新新公司
B743245	曹東萊	小東門大街源昌祥	洋念元	乾坤和
B743252	孫庚年	南京路黃榮昌	洋念元	乾坤和
B743223	黃叙軒	大夏大學	洋五十元	本公司門市部
B743210	葉寬甫	中國染廠	洋二百元	永安公司
B743222	朱莊中梅民	大都會照相	洋五十元	永安公司

華美煙草股份有限公司

如何保障小兒康強快樂

如要知道這個秘要當以其他父母之經驗為最佳之指導環球父母以十二分感謝喜樂致書稱羨嬰孩自己藥片裨益其子女之身體者紛至沓來良以此片調理腸胃功效無比對于兒科尋常疾病防治皆宜業已累奏奇功故也

江蘇鎮江南府巷二號爵祿食品公司總理潘君聘正云「鄙人服務社會而對於家庭子女非常愛惜常恐其生病故不時與服嬰孩自己藥片因此幸得疾病全無身體茁壯精神活潑誠兒科聖藥也茲奉小女像片一幀以伸謝悃云爾」

嬰孩自己藥片形美味佳小兒喜服統治小兒腸胃疾病如肚疼便秘食積發熱傷風泄瀉蛔蟲出牙等症各藥房均有出售或直向上海江西路四五一號韋廉士醫生藥局函購每瓶七角六瓶三元五角郵費不取

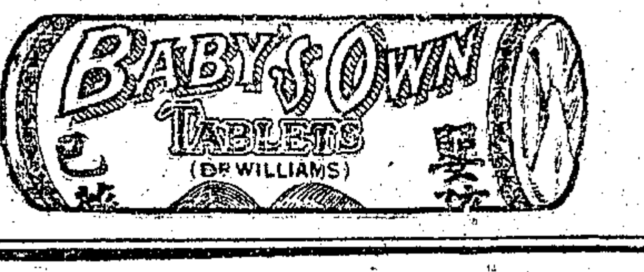

中法大藥房 新公司成立紀念 大廉價 大贈品

五月十日起三星期為限 補身衛生用品特別削碼 購者不論多寡概有贈品 京鎮蕪漢及東華分號同時廉贈

艾羅補腦汁 神經專藥

龍虎人丹 國貨 防疫專藥

“Mytone” 滅痛 止痛專藥

專割包皮聖手

包皮過長終身遺憾鄙人久思割除遂於三月十四日赴某醫院用電割治豈知割後流血不止情形危急慎恐萬分幸家人速將予車送福民醫院立蒙止血住院休養計念六日之久方能起床出院金錢時間損失不少矣今割口雖合但恐歪斜不舒形成彎曲人生樂趣完全犧牲心殊快惱及詢黃兌壽大醫師手術高明遂往愛多亞路唐拾義藥廠內黃醫師診所求治幸蒙允代修改恢復原狀全無痛苦割後回寓行動如常并無流血足見黃大醫師手術經驗確有特長誠不愧為割包皮聖手也 法租界南陽橋茄勒路新福里五號沈問漁鳴謝

有痛苦的朋友請來問我 醫學博士吳國卿監製

萬應止痛散 逢痛必止 萬試萬靈

吳國卿醫藥總局總發行 上海文監師路五五四號 電話四二一八七號

各大藥房均有出售

中德醫院

新遷院址「上海福煦路四五七號」（南成都路西首即前一八一一號大廈）

電話……八四〇三三……八四〇三四

主治　內外兒　婦產科　耳目鼻　皮膚花柳等科

施診　每日下午一時至四時　初診銅元廿枚　覆診銅元十枚

科學的達生編

已婚未婚　求子免妊　無痛安產　預防難產　胎前產後　家庭必讀

實價一元四角　函購寄費加一郵票九扣作現

總發行所　上海梅白格路跑馬廳梅南坊三號　中德醫院出版部

（寄售處）申報服務部　世界出版社　大東　作者　文華　新華　五定　女子　以及各大書局

特載

新生活運動綱要（附新生活須知）

蔣中正

目錄

甲，新生活運動之主旨
乙，新生活運動之認識
一，何爲「生活」
二，何爲「新」生活
三，何爲新生活「運動」
丙，新生活運動之目的
一，爲何需要「新生活」
二，爲何需要「新生活運動」
丁，新生活運動之內容
一，新生活運動之規律
二，禮義廉恥之解釋
三，食衣住行之解釋
四，食衣住行與禮義廉恥之關係
戊，新生活運動之方法
己，結論

新生活運動綱要

甲，新生活運動之主旨

新生活運動者，我全體國民之生活革命也。以最簡易而最急切之方法，滌除我國民不合時代不適環境之習性，使趨向於適合時代與環境之生活。質言之，即求國民之生活合理化，而以中華民族固有之德性——「禮義廉恥」爲基準也。

我中華民族本爲「重禮義」，「明廉恥」之民族。而「禮義廉恥」之於今日之建國，則尤爲迫切而不可須臾緩也。

我中華民族有五千年之文化，其食衣住行之法則，本極高尙，時至今日，反有粗野卑陋之狀態，而不免流爲非人的生活者，厥爲「禮義廉恥」不張之故。

我中華民國有三千五百萬方里之土地，其食衣住行之資源，本極豐富；時至今日，反多爭盜竊乞之現象，而不免流爲非人的生活者，厥爲「禮義廉恥」不張之故。

我中華民國有四萬萬之人民，其食衣住行之組織，本極鞏固；時至今日，反呈亂邪昏懦之現狀，而不免流爲非人的生活者，厥爲「禮義廉恥」不張之故。

今欲以優美之藝術，易其粗野卑陋之習向，以固有之品性，化其爭盜竊乞之行爲，固待於「禮義廉恥」之復張；然在此亂邪昏懦狀態之下，社會秩序紛亂，邪說橫行，人多沉迷陷溺，莫知所從，故施政施教，都如搏沙捕風，未易見效，振衣者，必挈其領，提網者，必挈其綱，若欲改善今日國民之生活，必自糾正其亂邪昏懦，陷溺沉迷之風始。此新生活運動之所以爲今日立國救民唯一之要道也。

乙，新生活運動之認識

一，何爲「生活」

孫總理曰：「民生就是人民的生活，社會的生存，國民的生計，羣衆的生命」。是民生雖分爲四個方面，而生活實爲其他三者之總表現。蓋生存重保障，生計重發展，生命重繁衍，而凡爲達成保障，發展，與繁衍之種種行爲，便是生活。換言之：生活即是人生一切活動之總稱。

二，何爲「新」生活

爲欲繁衍生命，保障生存，發展生計而表現之一切行爲，因時代與環境之遞嬗變遷，而呈現不同之形式，演化不同之方法。時不可留，環境亦隨之而異，惟能「苟日新，日日新，又日新」者，始得暢遂其生。凡民族之生活，當其漸求適合時代與環境時，必須補偏救弊，一變其舊有生活之趨向，此即謂之「新」的生活。

三，何爲新生活「運動」

人民生活之滿足，固有賴於政治之教衛，各種制度之羣策推行；但政治上各種制度之推行，與社會風俗習慣之關係，至爲密切，每當舊制度崩潰，新制度代興之時，苟不知倡與其新制度相適應之風氣，以爲推行之助，則新制度每爲之紆迴頓頓，末由展其效能。必須風以動之，教以化之，而後其政始得爲之也。水流濕，火就燥，社會運動之效用，正以爲之濕爲之燥而已。故任何國家於革故鼎新之際，恒以「轉移風氣」爲先。蓋其力較政教爲尤大，其用較政教爲尤廣，而其需要亦較政教爲尤急也。此種「轉移風氣」之工作，即所謂生活的「運動」。此運動之進行，端賴國民人人之自覺其需要。發乎己，應乎人，由近及遠，由淺入深。能修其身，所以立一家之風；能治其家，所以立一鄉之風；與政教相輔而行，常在政教之先。與政教相得益彰，然不賴政教之力而始著者也。

丙，新生活運動之目的

一，爲何需要「新生活」

今日吾國社會，一般心理，苟且委靡，其發現於行爲者，不分善惡，不辨公私，不知本末。善惡不分，故是非混淆；公私不辨，故取予不當；本末不明，故先後倒置；於是官吏虛僞貪污，人民則散漫麻木；青年則墮落放縱，成人則腐敗昏庸；富者則奢侈浮華，貧者則卑污混亂。其結果遂使國家紀綱廢弛，社會秩序破壞，天災不能抗，人禍不能弭，內憂洊至，外侮頻仍，乃至個人，社會，國家與民族同受其害，若長此不變，則雖欲苟延其鄙野的非人的生活亦不可得。故欲繁衍我羣衆之生命，保障我社會之生存，發展我國民之生計，非將上述各種病態，掃除而廓清之，並易之以合理的新生活不爲功。

二，爲何需要「新生活運動」

欲建立人民現代之生活，造成一個新社會，自不能無賴於政治，尤其是需要教育。但過去中國之教育，乃至一切政治，皆病於虛與僞，唯其虛與僞，故法令無效，技術無用，機械無能。官守相同，效率懸殊，技術相同，成就各殊，機械相同，功用不一。今欲求法令與技術之有效，其關鍵不在法令與技術之本身，而在使用法令技術之人，欲求機械有效，其關鍵亦不在機械之本身，而在運用機械者之精神如何。人之臧否，固關係乎政教，而社會習尙所予人之薰陶鍛鍊，其效力迅速而普及，實非任何政教制度所能比擬。關於政教制度諸問題，政府方從事於改造，自不必贅。値此國家存亡危急之時，吾人苟不願束手待斃者，應不坐俟其自然的推演，必以非常手段，謀社會之更新。質言之，當以勁疾之風，掃除社會上汚穢之惡習，更以薰和之風，培養社會上之生機與正氣。負此重大使命者，唯新生活之運動。

丁，新生活運動之內容

一，新生活運動之規律

新生活運動，就是提倡「禮義廉恥」的規律生活。以「禮義廉恥」之素行，習之於日常生活「食衣住行」四事之中，故「禮義廉恥」者，乃發民德以成民事，爲待人，處事，持躬，接物之中心規律，違反此規律者，無論其個人，國家，與民族，未有不爲之敗亡者。

持懷疑論者，約有二端：

其一，謂「禮義廉恥」不過是一種美善的行爲，但恐智識技能不若人，則德行雖美善，亦不足救國。此說殆未諳本末先後之義，人因求行爲之完善，而後有智識技能之需要，否則，智識技能不過爲濟奸作惡之具。「禮義廉恥」者，乃爲社會爲團體爲國家惟一之規律；反乎「禮義廉恥」之行爲，其智識技能適足以損人，結果亦不能有利於己，敗群害國而已。故「禮義廉恥」不獨可以救國，且所以立國。

其二，謂「禮義廉恥」不過是一種節文，凍餒不給，節文何用，推此說者之意向，乃由於管子「衣食足而後知榮辱，倉廩實而後知禮節」二語之誤解而來。殊不知「禮義廉恥」爲人之本，未能爲人，何有衣食。蓋管子此言，僅示一方，綜其治平之要，仍以四維爲先。蓋有「禮義廉恥」之社會，衣食不足，可以人力足之，倉廩不實，可以人力實之。無「禮義廉恥」之社會，衣食不足，爭之盜之仍不得足，倉廩不實，爲竊爲乞仍不得實。「禮義廉恥」之行爲，乃糾正爭盜竊乞之行爲，所謂以正當方法求其足，求其實耳。故反乎「禮義廉恥」之行爲者，衣食不足，終不得足，倉廩不實，終不得實，即使已足已實，而以爭盜竊乞之行爲施於人與人之間，衣食雖足亦不能用，倉廩雖實亦不能享矣。世界最富足之都市，往往盜匪亦最多，此其明證。而今日一般「漢奸」，「奴才」，「國賊」，「共匪」，與乎「貪官汚吏」等等，察其作惡之由，豈皆爲饑寒所驅使？祗忘其固有「禮義廉恥」之本心耳。「禮義廉恥」之重要如此，故必須以「禮義廉恥」爲生活之規律。

二，「禮義廉恥」之解釋

「禮義廉恥」，古今立國之常經，然依時間與空間之不同，自各成其新義，吾人應用於今日待人，處事，接物，持躬之間得爲簡要之解釋如下：

「禮」，是規規矩矩的態度。

「義」，是正正當當的行爲。

「廉」，是淸淸白白的辨別。

「恥」，是切切實實的覺悟。

禮者，理也。理之在自然界者，謂之定律，理之在社會中者，謂之規律，理之在國家者，謂之紀律。人之行爲，能以此三律爲準繩，謂之守規矩。凡守規矩之行爲的表現，謂之規規矩矩的態度。

義者，宜也。宜即人之正當行爲，依乎禮——即合於自然定律，社會規律，與國家紀律者——謂之正當行爲。行而不正當，或知其正當而不行，皆不得謂之義。

廉者，明也。能辨別是非之謂也。合乎禮義爲是，反乎禮義爲非。知其是而取之，知其非而舍之，此之謂淸淸白白的辨別。

恥者，知也。即知有羞惡之心也。己之行爲，若不合禮義與廉，而覺其可恥者，謂之羞。人之行爲，若不合禮義與廉，而覺其可惡者，謂之惡。惟羞惡之念，恒有過與不及之弊，故覺悟要在切實。有切實之羞，必力圖上進，有切實之惡，必力行淘汰，此之謂切切實實的覺悟。

「禮義廉恥」之解釋，既如上述，可知恥是行爲之動機，廉是行爲之嚮導，義是行爲之實踐，禮是行爲之表現。四者相連貫，發於恥，明於廉，行於義，而形之於禮，相維相成，缺一不可。否則，禮無義則奸，禮無廉則侈，禮無恥則諂，此奸，侈，諂，皆似禮而非禮者也。義無禮則犯，義無廉則濫，義無恥則妄，此犯，濫，妄，皆似義而非義者也。廉無禮則僞，廉無義則吝，廉無恥則汚，此僞，吝，汚，皆似廉而非廉者也。恥無禮則亂，恥無義則忿，恥無廉則醜，此亂，忿，醜，皆似有恥而無恥者也。故誠所謂「恥非所恥」，則恥蕩然矣。如果其禮爲非禮之禮，義爲不義之義，廉爲無廉之廉，則「禮義廉恥」，適足以濟其奸犯，僞亂者之私而已，可不辨乎？

三，食衣住行之解釋

食衣住行之遂行條件有二：一爲物質的資料，一爲精神的表現。物質的資料即食物，衣服，房屋，道路，舟車等是也。精神的表現，即飲食，服御，居住，行走等是也。

惟「行」之一字，有廣狹二義，狹義之行，訓爲行走。廣義之行，訓爲行動。故以廣義言之，「食衣住行」之「行」，一切動作，無一不可納諸「行」之範疇，而狹義之行，祗爲「行」之一端耳。由此吾人可知：「民生主義」之「食衣住行」乃從重物質資料之解決，而「行」之一字，係從一面的名辭之解釋，觀於建國大綱中「政府當與人民協力，共謀農業之發展，以足民食，共謀織造之發展，以裕民衣，建築大計劃之各式屋舍，以樂民居，修治道路運河，以利民行」一段可以知矣。至現在新生活運動中之「食衣住行」之「行」字，乃兼有廣狹二義，吾之「行的哲學」一意亦在此。觀於前章新生活運動內容之所述，其大意可得而知也。

四，「禮義廉恥」與食衣住行之關係

食衣住行之遂行條件，由物質與行動兩事而具備，已於前章詳言之，「行」之爲訓，有廣狹二義，其於「禮義廉恥」之關係，亦見於「禮義廉恥」之解釋一章，茲俱不贅。今所欲言者，爲「禮義廉恥」如何直接表現於食衣住行之遂行，可分爲資料之獲得，品質之選擇，與方式之運用的三個方面，今試分別言之：

一，資料之獲得應合乎廉——廉者明也，應明其分，苟非其分，一介莫取。質言之，食衣住行之資料，須以自己勞力換得，或以正當名分取予。若爭奪依賴，固所不可，即施贈與，亦所不屑。先儒所謂「失節事大，餓死事小」，即此意也。

二，品質之選擇應合乎義——義者宜也，須因人制宜，因時制宜，因地制宜，與因位制宜。何謂因人制宜？老者衣帛食肉，不負戴於道路，宜於飽暖舒閑；而少年僅以不飢不寒爲足，宜於刻苦鍛鍊也。何謂因時制宜？四季寒暖不同，飲食起居，宜順時調節也。何謂因地制宜？南北土壤氣候不齊，近山濱水，生活習慣亦因地而異，宜與環境相適應也。何謂因位制宜？或臨萬民以執法，或帥三軍以禦敵，必有一定之制服，始足以見威儀，而嚴上下，毋泰毋嗇，因其地位之所宜也。

三，方式之運用應合乎禮——禮者理也，㈠須合乎自然的定律。㈡須合乎社會的規律。㈢須合乎國家的紀律。其具體事項，列舉於「新生活須知」中，茲不具論。

「禮義廉恥」之互相連貫，前已言之。食衣住行之必合乎禮義廉恥，其間亦互相連貫，固無待言。無論其爲資料之獲得，品質之選擇，方式之運用，皆有密切之關係。如三者有一失禮，亡義，與不廉之事，即成爲生活之汚點，皆當引以爲恥也。

戊，新生活運動之方法

一，運動之責任

一，全部運動，由南昌新生活運動促進會主持之。各省市縣如有發起同樣運動者，乃可設會，但縣會應受其省市會之指導，而免分歧。

二，省市縣中最高行政長官主持之。以省黨部，民政廳（或社會局）教育廳（或教育局）公安局及軍事機關各派高級人員一名，社會各公法團亦各派負責人員若干人共同組織之，以資劃一。

三，鄉村農人由區保甲長，工人由廠長或工會負責人，商人由各業公會負責人，學生由校長教職員，軍隊由政訓處長與主管長官或軍隊黨部負責人員，公務員由各該機關主管官，家庭婦女由婦女協會，負責提倡。仍須由當地促進會派人指導之。

二，運動之工作

分調查，設計，推行三項。

三，運動之費用

一切費用應極力節省，由發起人與主持之人或當地政府籌給，但不得向外募捐。

四，運動之事項

由南昌促進會決定分發，先從規矩與淸潔兩種運動開始進行。

五，運動之程序

一，由自己作起，再求之他人。

二，由公務人員作起，再推之民衆。

三，由簡要之事作起，再及其次。

四，由不費錢不費時不費力之事作起，再行其餘。

五，由機關團體，及公共場所，如學校，公署，車站，碼頭，戲館，公園，會場……等作起，再求之於全體之社會。

六，運動之方式

一，先以教導，後以檢閱——教導是以身教，口教，再以圖畫，文字，戲劇，電影爲教。檢閱是由促進會派人查考，或由其本處每年分季比賽，評定甲乙，以獎勉之。

二，除原有隸屬之關係（如長官之於部下，父兄之於子弟，教員之於學生等）外，不得干涉。一般普通朋友性質者，祇可勸導而已。

七，運動之時間

一切運動，只可在公餘之時間，及休假等閒暇之時間行之，不可誤本業。

己，結論

要之，新生活運動者，即除去不合理之生活，代之以合理之生活，如何能使國民之生活合理？曰必提倡以「禮義廉恥」爲日常生活之規律。

一，提倡「禮義廉恥」使反乎粗野卑陋之行爲，求國民生活之藝術化。藝術者，非少數有產階級之裝飾，乃無男女老幼貧富階級之分，實爲我全國民衆生活之準繩。所謂人的生活，與非人的生活之分野，即在於此，凡人欲盡其所以爲人之道，舍此莫由。故必以藝術一持躬待人一者，始能盡互助之天職。中國古代「禮，樂，射，御，書，數」之六藝。現今反爲東西列強建國，主要之藝術，殊不知此即我中華民族持躬待人，修齊治平最優美之固有的藝術，現在社會之所以猜忌，嫉妒，怨恨，傾軋者，皆遺忘此藝術陶養而生之病態也。必以藝術一治事接物，始能收整齊完善，利用厚生之效，而其要旨莫過於格物致知，明辨本末，求創造，術尙精微，能如是則粗野錯亂，簡陋卑劣二弊，自除。

二，提倡「禮義廉恥」使反乎爭盜竊乞之行爲，求國民之生活生產化。中國之貧，由於生產者寡，食之者衆。凡不生而食者，其食之所資，不出於刼奪，必出於倚賴，而皆由於不知「禮義廉恥」爲之也。故必須使生活生產化，而後勤以開源，儉以節流。知奢侈之不適，之非禮，不勞而獲之可恥。昔者齊楚之所以霸，今者意德之所以強，皆賴是耳。故救中國之貧困，弭中國之亂源，其道莫要於此。

三，提倡「禮義廉恥」使反乎亂邪昏懦之行爲，求國民之生活軍事化。國不能戰，無以爲國；民不能戰，無以爲民。今方赤匪充斥，內亂未已，版土日蹙，外侮頻仍，帝國主義者與漢奸赤匪，內外勾結，皆挾其全力，以壓迫我民族，破壞我國家，吾人欲救此危機，完成其安內攘外之目的，亦非準備全國國民之軍事化不足以圖存。而軍事化之前提，即在養成國民生活之整齊，淸潔，簡單，樸素，迅速，確實之習性，以求其共同一致之守秩序，重組織，盡責任，尙紀律，而隨時能爲國家與民族同仇敵愾，捐軀犧牲，盡忠報國也。

綜合上述諸義，約而言之：國民生活如何始得高尙？曰生活藝術化。國民生活如何始得富足？曰生活生產化。國民生活如何始得鞏固？曰生活軍事化。三者實現，是謂生活合理化。合理化所賴以實現之規律，曰「禮義廉恥」。「禮義廉恥」所賴以實現之事項，曰「食衣住行」。使我全體國民以「禮義廉恥」爲規律，實現之於「食衣住行」之中，則生活之內容充足，條件具備。是謂生活革命之完成。而我中華民族復興之基礎，亦即奠定於此。

新生活須知

第一　新生活之準則

生活須知，禮義廉恥，整齊淸潔，簡單樸素。
迅速確實，共同一致，食衣住行，依此爲據。
既適衛生，又合規矩，民族復興，但看此舉。

第二　新生活與禮

何者爲禮，敬恭是主，守法循理，戒愼將事。
和氣藹容，善與人處，孝親敬長，克敦倫紀。

第三　新生活與義

何者爲義，一心濟世，厚人薄己，不爭權利。
急公忘私，弗辭勞瘁，扶善除惡，以彰公理。

第四　新生活與廉

何者爲廉，既明且潔，嚴愼取予，操守有節。
辨別是非，力排謬說，崇尙節約，以惜物力。

第五　新生活與恥

何者爲恥，心存羞惡，不屑卑汚，奮重自處。
不甘暴棄，力求進步，不圖苟存，寧死禦侮。

第六　新生活中之食

飲食養生，人之大欲，食貴定時，莫恣口腹。
食具須淨，食物須潔，要用土產，利勿外溢。
過酒毋酗，食有節度，飲嚼無聲，坐必正席。
飯屑骨刺，毋使狼藉，宴客聚餐，相讓舉筷。
注意微菌，生冷宜戒，鴉片屏絕，紙烟勿吃。
恥養於人，自食其力。

第七　新生活中之衣

衣服章身，禮貌所寄，莫趨時髦，樸素勿恥。
式要簡便，料選國貨，注意經用，主婦自做。
洗滌宜勤，縫補破綻，拔上鞋跟，扣齊鈕顆。
穿戴莫歪，帽勿赤裸，集會入室，冠帽即脫。
被褥常曬，行李簡單，解衣贈友，應卹貧寒。

第八　新生活中之住

住居有室，創業成家，天倫樂聚，敦睦毋譁。
黎明即起，漱口刷牙，剪甲理髮，沐浴勤加。
建築取材，必擇國產，牆壁勿汚，傢具從簡。
窗牖多開，氣通光滿，愛惜分陰，習勞勿懶。
當心火燭，謹愼門戶，莫積垃圾，莫留塵土。
廚房廁所，尤須淨掃，捕鼠滅蠅，通溝淸道。
和洽鄰里，同謀公益，互救災難，種痘防疫。
國有紀念，家揚國旗，敬旗敬國，升降循規。

第九　新生活中之行

行是走動，行亦作爲，舉止穩重，步武整齊。
乘車搭船，上落莫擠，先讓婦孺，老弱扶持。
走路靠左，胸部挺起，兩目平看，端其聽視。
拾物還主，相識見禮，遇喪知哀，觀火勿喜。
噴嚏對人，吐痰在地，任意便溺，皆所禁忌。
公共場所，遵守紀律，就位退席，魚貫出入。
莫作吵鬧，莫搶先說，聞歌國歌，肅然起立。
約會守時，做事踏實，應酬戒奢，嫖賭絕跡。

第十　新生活之推行

生活革新，乃除惡習，最先齊手，規矩淸潔。
由簡入繁，由淺入深，先公後私，推己及人。
由近而遠，由小而大，逐漸感化，力行勿懈。
公務人員，在校學子，以身作則，率先做起。
示人模範，彼此督勉，團體家庭，次第實現。
父訓其子，兄教其弟，夫婦相勸，朋友互勵。
不費金錢，不耗時日，運動完成，風氣移易。
事告國人，一致努力。

工欲善其事，必先利其器。
人欲健其身，必先護其齒。
齒牙不護，疾患叢生，精神痛苦，俱家其弊。
諸君乎！毋忽視！毋躊躇！請速加入……

中華齒牙防護會

四大政策中的會員

免費八種　優待特別

君欲全年免費防護齒牙乎？
‖請加入常年會員●
君欲永遠免費防護齒牙乎？
‖請加入永遠會員●
君欲增進勞資感情全體免費防護齒牙乎？
‖請加入常年團體會員●
君欲一家永遠免費防護齒牙乎？
‖請加入永遠家屬會員●

服務但求週到　會員寧缺毋多
是故定額有限　欲入還請從速
詳細章程　承索立奉
會址　江西路口寧波路四七號三樓
電話……一五九三〇

企成

佛慈藥廠
發明 中風唯一神藥
血壓亢進 動脈硬化 口眼歪斜 風濕骨痛 半身不遂 手足麻木
上海佛慈大藥廠發行 上海西藏路三十九號(大世界對面) 藥房均售

長壽防老 無量壽
適應症 男女氣血虛弱・早老・衰老・視力減退・腦力衰弱・腎虧・遺精・神經衰弱・腰背疼痛・健忘・失眠
上海佛慈大藥廠 西藏路三十九號(大世界對面) 藥房均售

補腎最有效力之 驥製廣嗣丹
廣嗣丹為國產藥材所製成，既不如西藥之興奮，更無霸烈燥熱之弊，其滋腎壯水，完全出於自然，對於身體上有百益而無一弊，是以不論少壯老年，莫不相宜，凡患腎虧症者，始而腰痠背痛，繼而夢遺自洩，終則精神疲憊，頭暈目眩，心悸亢進，請速服驥製廣嗣丹，自能還復健康，絕無流弊，惟市井製售者，對於著名之品，必多方偽冒，請注意盒內有辦眞券者，方是的眞
單料二元 雙料五元 雙料試服一元
上海寧波路盆湯弄 崔氏瓣香廬總發行啓

江海銀行 上海寧波路一百零九號 辦理各種儲蓄
立大業 致巨富 須自儲蓄起
圖便利 斬優息 宜到江海來
各種活期 各種定期 活動兩便 存取便利 儉德優利 給息尤厚
電話一九五八三五

本市新聞

港粵各報參觀團到滬
該團定十七日赴京

港粵各報參觀團陳克文等一行八人、由港乘麥金蘭總統輪北來、已於昨日下午三時抵滬、擬留三日、參觀本埠各報社工廠後、再晉京、並轉赴平漢各地參觀云、茲將各情分誌如次、

昨日抵滬 中時社云粵港兩埠報界、為聯絡全國報業感情、及考察各地經濟建設等各項實況起見、特組粵港報界國內考察團、該團全體團員、業於昨日下午四時、搭麥堅尼總統號輪抵滬、粵港各報駐滬訪員・本埠日報公會・記者公會・中華日報・暨市府代表等均前往江海關歡迎、

團員題名 該團團員、計有香港循環報・循環晚報・大光報・廣州新國華報・等四報代表溫星拱・工商日報・工商晚報・天光報・代表胡秩五・華字報代表梁玉璋・華僑・南中・南強・等三報代表衛國綸・南華日報代表陳克文・廣州公評日報代表鍾正・鍾超群・廣州誠報代表陳家瑞・共計團員八人、代表報紙十五家、尚有團員二人、將於日內繳到、全體團員、現下榻四川路新亞酒店、

考察行程 該團考察地點及行程預定如下、自香港出發抵滬、在滬勾留三日、考察本市工商及日報各業、並參觀戰區、定十七日離滬赴京、再轉贛謁蔣、並參觀匪區情形、然後返九江搭輪赴漢、再由漢順平漢路赴平轉津、考察華北情況、沿津浦路經青島・濟南・返南京、再沿京滬滬杭甬路、視察蘇杭各地、最後仍來滬搭輪返港、全程約需時三月左右、

任務四項 昨據該團團員胡秩五氏、代表該團、向申時社記者發表談話云、此次粵港兩地報界、組織國內考察團之目的、共有四點、㈠聯絡全國新聞界、俾謀共同合作、㈡參觀首都、俾得明瞭建都南京以來、政治上經濟上各種建設之進展實況、及其新的氣象、㈢考察華北華中各地工商等實業情形、以期返粵港後、對華南各地民衆、有所介紹與報告、俾進而謀密切之連繫、㈣視察江西剿赤進展及匪區恢復後之復興情形、俾得明瞭整個實況、此外關於新聞事業上應予注意各點、均將隨時加以考察、關於華南狀況、據謂、粵港及西南各地、近尚安定、粵省剿匪工作、頗見成效、當局近正努力於三年建設之實行、至最近日方威脅華南、雖有傳說、在實際上、尚無任何表示、惟就其已往陰謀觀察、固難免有其他行動云、

本市招待 該團一行抵滬後、本市日報公會・記者公會・及各報業私人方面、為聯絡同業情誼起見、均將於今明兩日、設宴洗塵、市府亦定今日設宴招待、並定自今日起、由社會局派員領導、參觀本市工商事業、及閘北江灣等「一二八」戰蹟、聞該團定十七日離滬晉京、然後再轉漢平津各地考察云、

雪蘭莪華僑 亞洲考察團赴長江流域
推代表考察文化交通實業 歷長江流域後尤注重西北

英屬雪蘭莪華僑、組織亞洲視察團、考查祖國之文化交通實業等、以備報告僑胞、投資國內、振興實業之根據、團員四人、除中途一人、因遇共匪襲擊受傷外、現三人已在滬考查竣事、即日乘輪赴長江各埠、然後到西北、招商局已允半價乘輪、昨日記者過該團團長唐白情君、據述經過如下、

僑胞注重祖國 英屬雪蘭莪、Selangor我國僑胞甚多、近各埠華僑團體、為欲明瞭祖國情勢起見、特公推雪埠衛生體育會、組亞洲旅行視察團、舉唐白情・廖宇・丁志文・陳心亞・等為視察團、其考查以亞洲為範圍、各人從民國二十年出發、先到香港、即由福建入贛、擬自江西而湖南湖北四川等省後至華北、其考察以文化・教育・交通・實業、與各地之風俗為主、期以四年、

入贛遇匪受傷 該團由福建入江西、深入贛省匪區內、被共匪包圍、備受艱險、幸中央軍進剿、各團員在槍林彈雨中逃出、但團員中擔任文書事宜之丁志文、已為共匪擊傷腿部、無法同行、因從江西折還福州、轉香港入醫院施救、而進行路綫、因之亦加改變、決就近先往安南緬甸、然後再視察中原、

海防被阻月餘 唐白情及廖陳二君改赴安南海防、詎意抵越南時、被法當局扣留、不許入境考察、其理由為未得中國駐法公使之行文通知、雖經唐等出示國府所給護照、亦無效力、結果、被阻二十四天之久、後經當地僑胞及我國領館出為證明、方始放行、各人由安南受挫折後、並不氣沮、乃向緬甸等處視察、

南華視畢來滬 緬甸視察後、即至雲南貴州、復自廣西至廣東、據云、跋涉滇黔桂考察時、所經艱難困苦、非可以言語形容、在該四省之視察、歷時甚久、今由廣州來滬、計已經考察者為西南五省、與台越緬各埠、到滬後、已經謁見吳市長與文鴻恩唐海安等、現擬赴京、並往長江流域、

即日前往長江 連日唐等由吳市長之介紹、在滬上各地視察、已將竣事、昨特赴招商局要求乘輪減費、該局已允照半價收取、以示優待、唐等擬在一二日中、由滬乘輪晉京、謁見中央各要人、然後再循長江路綫、至皖贛鄂湘各省考察、據唐君言、調查所得、每兩星期作一詳細報告、寄至雪蘭莪本會、轉告各埠僑胞、將來將彙刊一亞洲視察專書、以供國人參考、

西北尤為重視 九一八事發生後、東北大好河山、已為日偽强佔、唐君言本團之最所重視者、厥為西北各地、則蓋西北地大物博、我國苟能乘機開發、則地各蕃利、人無曠棄、國家之强盛繫焉、本人俟揚子江流域考查竣事、則轉赴西北、詳加調查、將實地考察所得、以供諸各地僑胞、俾得投貲協助與發云、

四千四百萬元借欵本息已由海關撥付
遞證票面正在磋商辦法 流通國外及市面說不確

中央等十六家銀行、借與財政部四千四百萬元、如數解足後、本年一月至四月、本息已由海關撥付、遞證決不流通國外及市面、茲誌詳情如下、

發還本息 財政部應還意庚欵借欵銀團本息、已由江海關、於每月底依照合同規定、撥交中央銀行、轉解銀團之委託代表收付之中國交通兩銀行、再由兩銀行按照承借數目、分給各銀行、計已有民國二十三年一月至四月每月為還本三十七萬五千元、同時由各銀行將財政部發給之遞證、按月交還財政部註銷、

續商遞證 遞證票面、本分萬元千元兩種、銀團以承借之銀行、如中央・中國・交通・中南・大陸・金城・鹽業・浙江實業・浙江興業・上海商業・中國實業・國貨・國華・墾業・江蘇・東萊・等十六家、數目不一、曾要求財政部分萬元五千元一千元三種、今因證字利息券、每期各銀行有在一千元以下者、故如分三種、分配尚有困難、故已由銀團與財政部繼續磋商、遞證數目、今第一期二十三年一月至六月遞證、已發給、第二期二十三年六月後遞證、須俟商妥後再發給、

不准流出 外傳財政部發給之意庚欵借欵遞證、可向國外推銷及流通市面、新聲社記者昨向銀團探悉、絕對不確、因是項遞證、財政部每月底償還銀團本息時、銀團即須將該月遞證交還註銷、所以祇能在銀團之各銀行流通、以資調劑金融、如流通銀團銀行之外、則每月交還時、勢必發生困難云、

中央機器廠籌備主任 盧經溥昨赴英
選購機器

日日社云、實業部籌備已久之中央機器廠、廠址原覓定南京草鞋峽、嗣因該處地勢低窪、填工工程、需費甚鉅、建築廠屋、不甚經濟、旋由該廠籌備主任盧經溥、於月前來滬、另勘廠址、當經勘定浦東瀚浦局餘地數十畝、現該地經已購定、簽訂契約、至該廠建築經費、向中英庚欵會借撥庚欵六千磅、手續均將辦妥、該部為謀早日興建計、特派盧氏赴英選購機器、茲悉盧氏奉派後、已於前日由京來滬、於十三晨乘輪赴英、在英約勾留三個月、返國後、即可動工興建云、

招商局進行各路聯運
聯運主任周鳳圖公畢返滬 北甯已簽字平綏暫緩實行

國營招商局赴青島・天津・北平接洽聯運之周鳳圖、前晨返滬、北甯路合同已簽訂、平綏路已妥洽、合同在草擬中、平漢・津浦路將定期實行、茲誌詳情如下、

膠濟運價訂定 招商局業務科聯運股專員周鳳圖、此次奉令赴青島・天津・北平等處、接洽水陸聯運事宜、現已公畢、由北平搭平滬聯運通車、於前晨抵滬、昨赴局辦公、並向業務科長何墨林・總經理劉鴻生、報告接洽各路聯運經過、膠濟聯運實行後、關於聯運詳細定價、已由周鳳圖與膠濟路局洽商就緒、且已付印、

北甯合同簽訂 關於北甯鐵路水陸聯運、已由周鳳圖在天津與北甯鐵路車務處長陳清文・會計處長王選、於上星期正式簽訂合同、內容與隴海膠濟相同、規定塘沽・天津兩口岸為交接地點、路局各車站均加入辦理聯運、招商局辦理聯運口岸、為上海・廈門・汕頭・香港・廣州・一切聯運單亦已擬定、實行日期、約在下月中、

平綏接洽妥當 周鳳圖自北甯路合同簽訂後、即赴北平、與平綏局車務處長金士宜、接洽辦理聯運事宜、結果甚為圓滿、水陸聯運合同草案、已開始草擬、待路局及招商局審查後、即可正式簽訂、一切聯運貨物、均由平綏路運至豐台轉北甯路至天津或塘沽為交接地點、故實行日期、須俟北甯路實行後再決定、

津漢平漢實行 招商局與津浦鐵路平漢鐵路辦理水陸聯運合同、分別簽訂後、津浦路交接地點為浦口、平漢交接地點為漢口、今平漢路漢口江邊聯運碼頭棧房及招商局新建之躉船、均已完成、且津浦與平漢兩路聯運手續、亦已準備就緒、原定本月實行、奈因招商局忙於辦理膠濟路聯運、以致展期、今決定六月初、先實行平漢路、至於津浦路聯運、約在七月初實行、

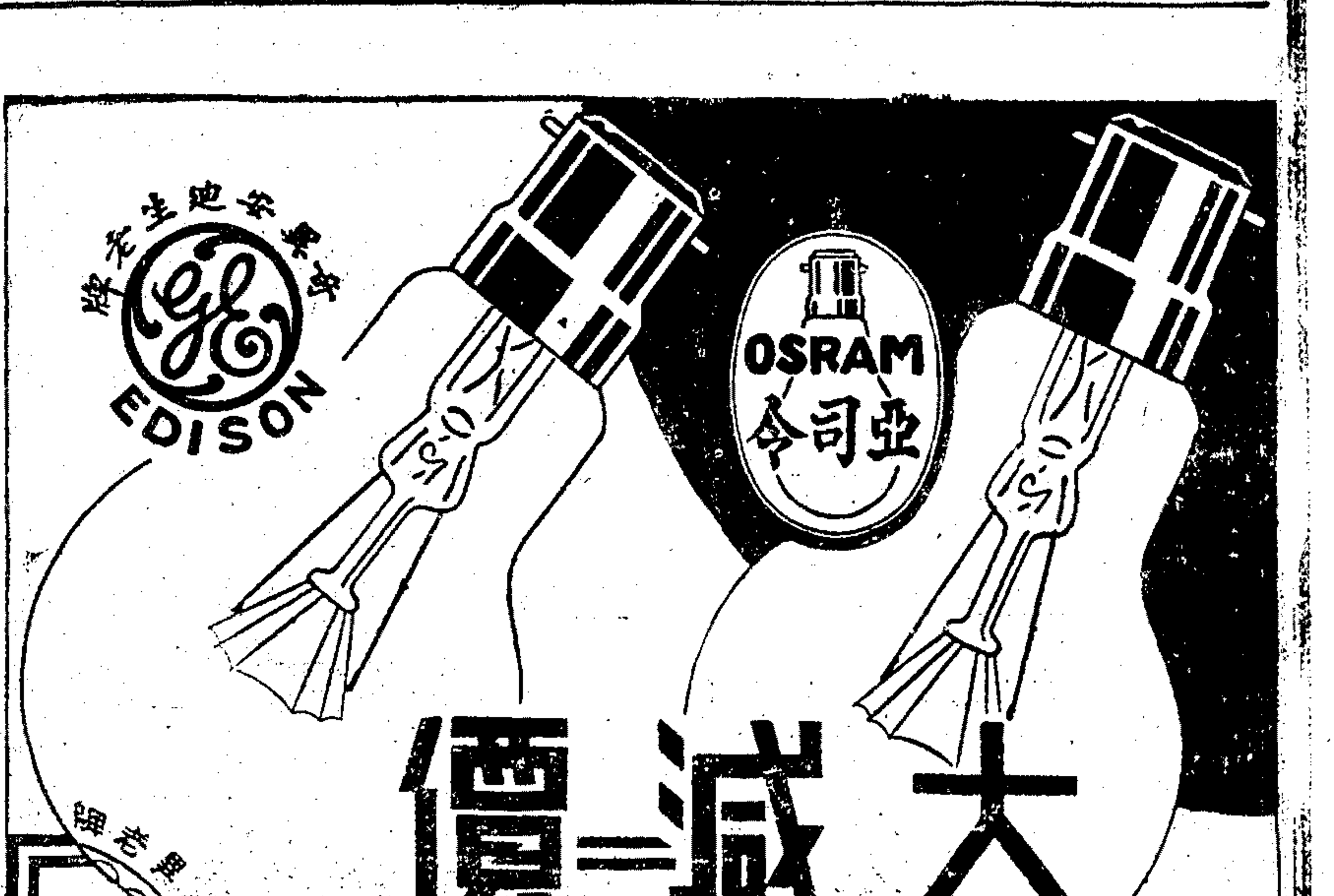

奇異・亞司令・飛利浦・
氬氣泡(即哈夫泡) 白奶泡 天藍泡
君購燈泡。所以取光。光之真正價值。乃電費與泡價相加而得。但電費支出浩大。泡價究屬有限。故經濟之道。必須購確能省電之燈泡。
奇異。亞司令。飛利浦。三種老牌燈泡。發光既亮。燈絲堅固。省電經用。非常經濟。購時請認明此三種商標。免受劣貨之欺。
各大電料店均有經售
飛利浦 PHILIPS

瓦特數	氬氣泡(即哈夫泡)每隻價洋											
	白奶				天藍				普通			
	舊價		新價		舊價		新價		舊價		新價	
	元	角	元	角	元	角	元	角	元	角	元	角
四十	〇	九	〇	六	〇	九	〇	六	〇	六	〇	五
六十	一	一	〇	七	一	一	〇	七	〇	八	〇	六
七十五	一	四	一	〇	一	四	一	〇	一	〇	〇	八
一百	一	六	一	二	一	六	一	二	一	二	一	〇
一百五十	二	四	一	八	二	四	一	八	一	八	一	五
二百	二	六	三	〇	三	六	三	〇	三	〇	二	五

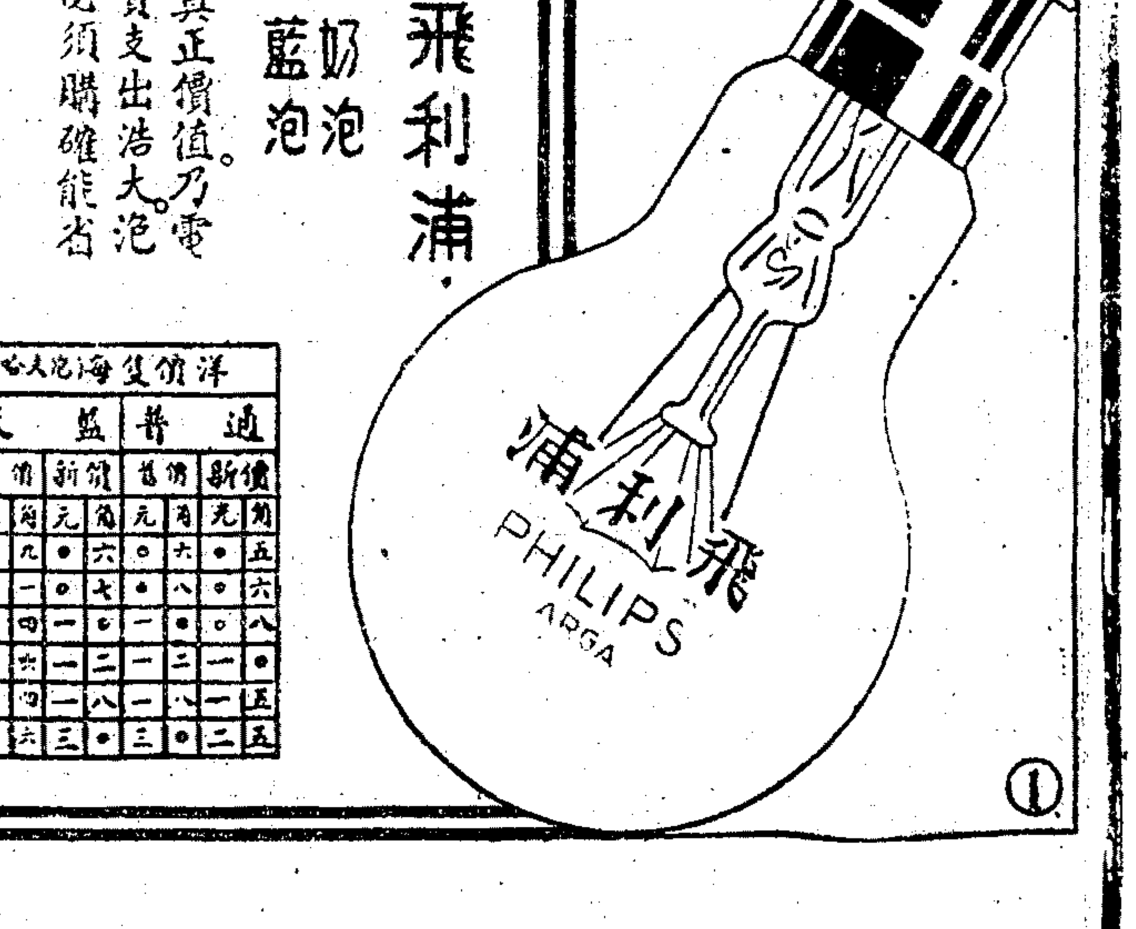

三友實業社 展期大減價祇有三天了
▲毛巾被
毛巾被質輕且軟，易於洗滌，顏色不退，歷久如新，如值探親仿舊，調查游歷，寄身客地，有此毛巾被隨身携帶，便利安適無比。
門市部 郵售部 上海南京路浙江路東首

王伯羣等 昨日訪晤黃郛
黃暫留滬或將晤日使

北平政務整理委員會委員長黃郛、昨晨九時許在祁齊路寓邸、先後接見金城銀行總經理周作民・上海銀行總經理陳光甫・對於華北財政問題多所商談、又留滬平政委會委員王伯羣・丁文江・亦於十一時謁晤黃氏、有所報告、據外間一般揣測、黃氏或將俟日使有吉明返滬面晤後、再行北上返任云、

經濟學社年會 討論統制經濟
定八月廿六日在湘舉行 並組農工礦等五組考察

中國經濟學社本年年會、現經理事部議決、定於八月二十六日起、在長沙舉行、並組考察團、考察湘省一般經濟狀況、茲誌詳情如下、

分組考察 (甲)農業考察組、㈠米糧產銷狀況、㈡農村組織、㈢農村合作事業、㈣桐樹之種植及桐油之產銷、(乙)工業考察組、㈠參觀長沙各工廠及著名之手工業、如㈠賓華玻璃廠、㈡和豐火柴公司、㈢湖南第一紡紗廠、㈣湘星機器染廠、㈤裕湘皮革公司、㈥湖南麵粉廠、㈦桂記機器廠、㈧新記機器廠、㈨湖南機器廠、㈩合記湘益印刷公司、⑪新記湘鄂印刷公司、⑫何新盛馬燈廠、⑬湘鄂鐵路機廠、⑭湖南公路局機廠、(丙)礦業考察組、㈠銻礦及煉銻廠、㈡鉛礦及煉鉛廠、㈢鎢礦及煉鎢廠、㈣錫礦及煉錫廠、㈤鋅礦及煉鋅廠、㈥煤礦及煉焦廠、(丁)財政金融考察組、㈠參觀財政廳及其附屬機關、㈡參觀各大銀行、㈢考察錢業金融、(戊)公路建設考察組、㈠參觀各公路及建設事業、

論文範圍 據新聲社探悉、本屆年會論文範圍、業經論文委員會議定為「中國施行統制經濟的政策之商榷」、社員如有論文提出年會者、應於七月三十一日以前、寄至上海普陀路滋豐坊四號唐慶增處、

推員籌備 所有年會籌備事項、現經理事部公推何浩若・胡庶華・賈士毅・余籍傳・王毓祥・楊端六・李雲良・徐兆蓀・為籌備委員、以何委員浩若為主席、並推唐慶增・黎照寰・李權時・為年會論文委員會委員、由唐慶增召集、

民營輪船公司 昨開水陸聯運會議
議決再呈部要求參加廈汕港粵綫 議與招商局接洽組聯合辦事處

民營輪船公司參加水陸聯運案、航業公會奉交鐵兩部批准聯運航綫、各民營公司昨開聯運會議、決議組織聯合辦事處、茲誌詳情如下、

核准航綫 交通部鐵道部批聯字第三一四號批原具呈人上海市航業同業公會六件、遂送奉准參加水陸聯運各公司碼頭貨棧清單、祈賜核定、又據肇興公司等請求參加水陸聯運據情轉呈、請予核示、並令行招商局知照由航字第一三號第一五號第一七號第一九號第二二號及第二四號呈、均悉、查民營航業公司參加水陸聯運辦法第一項規定、「中國民營國營航業公司、均得參加水陸聯運、但以二十二年十一月已在各航綫常川營業及自置有碼頭棧房者為限」、等語、各民營航業公司、參加水陸聯運、自應以合於該項規定者為準、茲經會同核定、三北輪埠公司之長江綫・上海寧波綫・寧紹商輪公司之長江綫・上海寧波綫・政記輪船公司之天津青島上海間航綫、中國合衆航業公司之上海海州間航綫、大振航業公司之上海海州間航綫、大達輪船公司之上海南通間航綫、滬興達興商輪公司之上海平陽間航綫、平安輪船局之寧波溫州間航綫、公茂輪船局之寧波溫州間航綫、均應准參加水陸聯運、凡在上海租用碼頭之各公司、辦理水陸聯運、應租用吳淞京滬鐵路碼頭之貨棧、並應從速組織水陸聯合辦事處、以便進行、肇興輪船公司、應俟該公司向駛航綫內各地自置碼頭棧房、大通仁記航業公司、應俟通州揚州自置棧房、設備完成後、再行呈候核辦、所有此次未經核准參加水陸聯運之各公司、或各航綫、應俟水陸聯運實行後、試辦一年、期滿再行斟酌情形「核定辦法」、除令行招商局知照外、仰即轉飭遵照、此批、交通部長朱家驊・鐵道部長顧孟餘、

聯運會議 各民營輪船公司、於昨日下午三時三十分、在廣東路航業公會舉行聯運會議、出席者三北公司虞洽卿・政記公司王伯芬・鴻安公司曹子嘉・大達公司楊管北・合衆公司朱益聲・大振公司馮振鐸・滬興公司羅廉臣・達興公司徐忠信・由虞洽卿主席、報告交通鐵道兩部會銜批准各公司參加聯運航綫、繼即開始討論、當場議決、㈠即與國營招商局接洽組織水陸聯運聯合辦事處、㈡再呈交通鐵道兩部、要求准予參加廈汕港粵綫聯運、直至下午五時始散、

日外務省特使 高山來滬活動
向我索還舊債

華聯社(十四日)本埠息、東洋拓殖會社總裁高山長幸、奉日外務省命、先往瀋陽・大連・北平・天津・青島・等地、調查對華政策之參考資料、昨日(十三)下午、偕其夫人秘書等、乘日輪大連丸由青島抵此、東亞興業會社經理內田勝司、三井銀行支店長卜部・朝鮮銀行支店長服部・等、前往碼頭迎接、即下榻於華懋飯店、擬在京滬間勾留兩星期、按高山前在華北、與我政財界、接洽恢復中日「滿」經濟關係、並與內田負同種使命、欲向我討還舊債、而以此項舊債投資於華北、建設鐵路、或與其他產業、造成與日俄戰後之南滿一樣之特別區、聞高山將於日內、偕內田晉京、高山將與黃郛在滬會晤、關於華北經濟問題、將詳細研究日方之新要求、晉京之目的、在討還西原借欵云、

上海回教各團體 今午歡讌朝漢志教徒

本市清眞董事會中國回教學會伊斯蘭文師範學校禮拜寺聯合會及回教各團體、今午(十五)十二時、假城內穿心街回教堂、歡宴朝漢志返滬之一行約八十餘人、並由馬阿訇報告此次朝漢志經過情形、及所見各國回教徒朝漢志之踴躍、凡各界欲知回教朝漢志意義者、歡迎前往參加旁聽云、

時人行蹤錄

劉維熾・陳樹人、昨乘夜快車晉京、
徐謨昨晚乘車出京、今晨抵滬、
蔣伯誠昨晚由平乘通車來滬、

中國瘋病醫院

本院創辦廿餘年信譽昭著歷年由各省來院已經治愈除根者不知凡幾計專治各種風濕筋骨疼痛四肢癱木偏正頭痛口眼歪斜中風半肢癱大痲瘋肝瘋癆瘋鶴膝瘋歡腳瘋痛瘋新久癱瘓一切中大瘋症均用祕底治療迅速根治　上海虹口東有恒路小菜場旁大洋房電話五〇四六九

中國瘋病醫院附設 上海瘋人院

專治精神錯亂文痴武瘋神經衰弱心蕩失眠 特種療法見效神速設備完美花園廣大住院 費廉 索章附郵五分 院址虹口東有恒路小菜場旁中國瘋病醫院總院

催眠術

催眠術保證自修成功免費奉贈刊物及心靈科學書目

上海靜安寺路斜橋路四一二號 心靈科學書局

書畫家許鐵手

剪此廣告照廉潤例 聯扇半潤其他八折

小品暫件每件一元 陳列各品 歡迎參觀

備有名人簽名潤例銅版精印各體字樣函索即寄 總收件處上海霞飛路四明里五號尚友書畫社

湯定之書畫

寓新閘路辛家花園十二號半 各箋扇莊代收

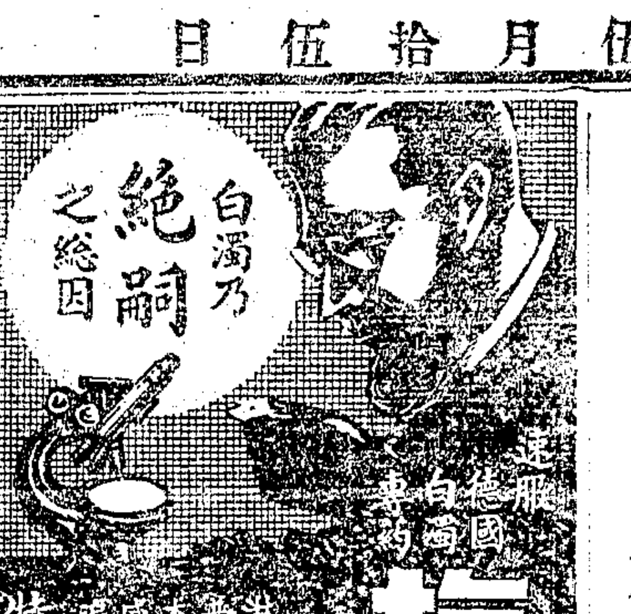

梅濁克星

五淋白濁一盒斷根

……以致絕嗣！……淋菌之效能！

特種梅濁克星

剪此廣告附郵十分寄至上海郵箱一四六五號柯爾登洋行奉贈樣品及說明書

昨日滬西 國貨商場開幕

—吳市長夫人行揭幕禮—

—前往參觀者一千餘人—

本市婦女國貨年運動委員會主辦之滬西國貨臨時商場、業於昨日上午十時、在靜安寺路愚園路口舉行開幕禮、到各界代表五百餘人、前往參觀者一千餘人、頗極一時之盛、茲誌詳情如下、

到會各界 昨日到會者、計有吳市長夫人、胡西園·鄔志豪·高事恒·馬鳳岐·中華國產廠商聯合會劉仲英·中華國貨維持會徐廣華·機製國貨工廠聯合會科守中·劉履若·暨該會委員孫道勝·俞中諤·李曼雲·黃冰佩·沈靜輝·及各廠商參加代表五百餘人、前往參觀者約千餘人、

揭幕儀式 十時正即舉行揭幕禮、儀式為㈠振鈴、㈡奏樂、㈢全體肅立、㈣升旗、㈤向黨國旗行最敬禮、㈥奏樂、㈦揭幕放邊炮、㈧環行參觀、行禮如儀、在軍樂悠揚聲中、由林克聰升旗畢、吳市長夫人手持剪刀、將圍在中門前之綢帶剪斷、一時炮竹聲與鼓掌聲大作、由軍樂隊前導、衆樂魚貫而入、環場參觀一週、至十時四十分禮畢、

吳市長夫人行揭幕禮（徐天章攝）

商場職員 臨時商場職員名單如下、主任唐冠玉·黃冰佩·林克聰·方液仙·鄔志豪·總幹事潘仰藥·李康年·王漢强·徐絨若·孫道勝·院拜言·總務幹事魏泰順·朱德超、文書計廣堯·衛生王圭卿·庶務端木德增·消防王子恒·會計幹事黃冰佩·魏泰順·場務幹事沈靜輝·俞中蓼·調查蘇長駿·設計朱琢如·布置林蔚如·宣傳幹事朱維嶽·李曼雲·程耕瑩·所有商場職員及各廠商店職員、均由該會分發銀質徽章一枚、以資識別、而留紀念、

參加廠商 參加廠商、計有上海國貨公司·中國國貨公司·美亞織綢廠·鴻新染織廠·中國化學工業社·中華第一針織廠·冠生園食品店·天廚味精廠·且華實業社·中國華美烟公司·中國亞浦耳電器廠·廣東兄弟樹膠廠·章華呢絨紡織廠·烟台啤酒公司·森林藤器廠·民生紡織公司·五卅益記襪廠·信誼化學製藥廠·景綸衫襪廠·泰康食品公司·華生電器廠·飛特化學工業社·華安織造廠·五洲大藥房·五和織造廠·中華琺瑯廠·生生牛奶公司·梅林食品公司·光華印刷公司·華豐棉織廠·仁昌永料器廠·家庭工業社·一心牙刷廠·正泰橡膠廠·大華鋼精廠·金浪化妝公司·德龍織造廠·團圓織造廠·竟成織造廠·大星源蓆那·祥生皮件廠·萃泰號·上海土布商店·嬌聲工業社·萬星永蓆號·茂昌水菓號·雪恥傘廠等四十七家、均係本埠大廠商出品、異常精良美觀、預料前往購辦者、勢必踴躍云、

紅丸機關剷除不盡

—福履理路又破獲一機關—

夜深人靜時秘密開工製造

主犯龔壽岩在勞合路被逮

法捕房偵探第二部正探目王如松·副探目張道榮等、偵悉福履理路二四八號弄內平房中、有人私設製毒質紅丸機關、每晚於夜深人靜之時、秘密開工製造、有違禁令、爰即報告西督察長郎伯樂（譯音）、率同探員王東萬·楊如玉·等通班包探、於昨晨一時、不動聲色、按址馳往搜查、至則機關內燈火齊明、工人等正在工作之際、當場拘獲三人朱恒桂（卅歲鎮江人）·顧順生（卅四歲浦東人）·嚴士林（卅九歲上海人）·蔡明山（卅五歲通州人）·等四名、抄出製造紅丸用紅丸板全副、烘箱三只、烘晒格子三只、篩子一只、紅脚盆一只、紅丸廿六磅、未成已經配合之藥料十六磅、及紅白藥粉等物、估計該機關貨物生財資本值萬金之譜、遂將朱等四人、連同贓物、一併帶入捕房候究、一面派探在該機關守候、拘捕同黨、至午刻、捕房將朱等四犯、解送第二特區地方法院、由熊梁萃推事升座刑一庭提審、捕房律師費席珍陳明案情、略稱、捕房對本案因時間不及、尚未開始偵查、請求暫將被告等羈押、延期二星期、俟詳細查明案情訴請云云、庭上核稟、向四被告略訊一過、遂諭准予改期至廿八日查明再訊、被告等分別還押、又聞昨日午刻、有住在虹口榆林路華安坊徐州人王坤（年卅二歲）至該機關內取紅丸、當被駐守該機關之包探將王拘獲、帶入捕房、訊據王供機關主人係天津人龔壽岩所開、派伊在公共租界勞合路裕德里廿七號灶披間內等語、即由包探帶王投老閘捕房會同中西探按址密往、將龔拘獲、在寓內抄出紅丸十包、一併提回法捕房、候今日解送第二特院訊究、

順康遇霧擱淺

地在大通附近

已派兩輪拖救

滬上美順輪公司之順康號輪、此次從長江運貨至南華、因遇霧在大通附近擱淺、茲將詳情、分述如下、

運貨往南華 美順公司之順康輪、載重三千一百餘噸、係野雞班船、向來行駛長江上海及南華各埠、專裝貨物、此次該輪於皖省裝運煤炭木材等二千八百噸、係載赴廈門起卸者、於本月十日開行、連日長江內時有重霧、各輪行駛至為艱難、順康輪在十日晨三時、開駛到大通附近、即遭擱淺、

遇霧船擱淺 順康行至大通附近、地名Fitzroy Island Middle Channel江面、時下重霧、順康輪中之領江人行駛不慎、致將船身擱在該處江岸之沙灘上、因船身載貨極多、吃水較深、其船底已陷入江邊淺灘有數尺、事後雖經船主百計設法、總不能脫險、遂發電來滬求救、

派輪往拖救 昨日美順公司得到順康船主電告、當經公司內議定、派定時和號明和號兩輪、隨帶工人及應需器具等項、於上午從本埠開駛至大通、擬先將船內之貨物駁去一部、使船體重量減輕之後、再行拖曳、據公司中人云、順康船身、尚無損壞、大致一二日中、即可救曳出淺也、

前後樓之隔 唐六如誘姦閨女

腹部膨脹忽生枝節以致涉訟

男既離婚法官諭令改期和解

徽州人方徽之、現年五十九歲、育有一女、取名如玉、芳齡二十有一、略具姿色、曾受普通教育、向與其母同居原籍鄉間、而方則在本埠愛文義路萬濟當為夥、去年如玉之母因病逝世、乃隨父來滬、卜居於麥特赫司脫路永昌當舖內之後樓、會有永昌當小主浦東奉賢縣人唐六如、年華三旬、自命風流、其住所適在女之前樓、因見方如玉、

姿色不惡 且小姑居處、尚屬無郎、乃向之搭訕、日久情生、於去年七月間某夜三時許、唐撬開女之房門、見女孤衾獨眠、遂向之挑撥、謂彼中饋猶虛、願娶汝為妻、巧言令色、方女究屬年幼識淺、智識薄弱、竟受其惑、遂被奸污、此後唐並為女租屋於麥特赫司脫路蔣春里二十二號門牌之灶披內、唐亦每晚前往、與女同宿、

陳倉數渡 珠胎暗結、腹漸膨脹、事被女父方徽之所悉、但因木已成舟、無可如何、祇得函催唐六如從速舉行婚禮、詎唐一味延宕、近經方查悉唐早已使君有婦、以前所言種種、屬欺人之談、方徽之乃延屠振鵠律師具狀、以誘奸閨女、勒寫字據、

妨害自由 等情、控唐於第一特區法院、要求飭傳被告到案、依照刑法二四〇條、二四四條、二二八條、兩罪處斷、並附帶民訴、請求判令依照約定被告支付自訴人一生日用費洋兩萬四千元云云、昨日下午、此案由劉毓桂推事蒞刑二庭集訊、原被兩造、俱偕律師到庭、即據自訴人方徽之投案、供明前情、繼傳方如玉、方女身穿和色旗袍、

腹部隆然 站立證箱、操安徽口音、聲稱年二十一歲、去年五月間、因母死由父領至上海、寄居於永昌當內、而父則在萬濟當為夥、並不歸宿、被告住在我之前房、因見我孤獨弱、屢施勾引、去年七月某夜三時、我已熟睡、被告潛入我房、聲言願娶我為妻、如不允許、彼將動手、我為其惑、

致遭奸污 嗣由被告租屋於麥特赫司脫路蔣春里二十二號、我乃向父說明、遷居該屋、其時父親因未知我已與被告發生關係、而被告每當深夜萬籟俱寂之際、即至我處同居、某日忽被父撞破、被告即發明彼未娶妻、願擇吉娶我為室、當時父親亦無他言、至本年二月初六日、被告親筆書寫訂婚據、聲明以後即擇吉、

正式結婚 （此際由其代理律師將該據呈案）詎至三月十九日夜一時、被告突然闖至我處、勒迫書寫字據、並出示菜刀恐嚇、囑我照其口述書寫、否則傷害生命、我因無力抵抗、祇得照辦、翌日、曾至戈登路捕房報告、捕頭囑赴法院自訴、因此控告、查被告早已有妻、我實不願為妾云云、詰之被告供稱、我在永昌當為夥、方女於去年五月間因住在我當內、因此相識、

時相談話 言語間我曾流露我妻與我性情不和、屢生口角、方女乃表示願嫁我為妻、並給我字據一紙、着我從速與髮妻離婚後、再行與彼結婚、我乃於一月十六日與妻顧氏離婚、立有字據、至二月初六日、我與方女雙方訂立訂婚據、言明將來如有一造悔約、須賠償損失、該據在蔣春里二十二號、所訂雙方均屬親筆所書、各執一紙、約定三月廿七日結婚、詎此後女方忽

勒索妝資 八百元、須在上海結婚、我以滬地萬物昂貴、故為節省金錢計、表示在鄉間結婚、女方不允、曾於三月十九日發生口角、我並未勒迫方女書寫字據、劉推事當詢被告如果結婚、需出費用若干、被告答約百元、劉君乃轉向方如玉勸諭曰、頃據被告供稱、髮妻

現已離婚 願娶你為妻、並非作妾、爾意如何、方女答須被告履行三章條件、方可結婚、㈠由被告之叔父為主婚人、㈡結婚後、彼須出外求學、㈢被告應備具嫁妝、且不准虐待、劉推事核供、以此項條件、尚有商量餘地、乃諭本案改期七天、着令兩造出外試行和解、如和解不成、再行審判、

浦東沈家街 麥田內男屍

刀傷纍纍死狀極慘

浦東沈家街東首小李家宅北面、有麥田甚廣、行人稀少、前晚六時、三區一分所巡邏長警巡抵該處、忽據鄉孩報告、謂麥叢內有一刀傷男屍、長警走入察看、果見一屍橫陳田內、惟四週大麥生長甚高、立於遠處路上、斷難望見、當即回所報告、由楊所長立派巡官孫玉林、警長戴官卿、前往查勘、察得死者年約三十餘歲、剪平頂頭、髮甚長、身穿藍布衫褲、灰色襪、黑布鞋、兩目各中一刀、兩面頰各一刀、嘴上一刀、頸部兩刀、心口一刀、小腹上亦有刀傷、尤以頸部戳得最烈、皮肉脫去一大塊、心臟已可望見、死狀極慘、惟屍旁並無血跡、顯被兇手殺害後、秘密移屍該處、以圖卸罪、推料移屍時間約在十二日前夜深人靜之際、故於兇手線索、一時難以尋獲、遂回所派警前往看守、昨晨由所長傳諭地保沈閣生、狀請地方法院檢驗、午後由該院委派蕭檢察官、帶員渡浦蒞場相驗、驗得死者委係被人暗殺身死、查無屍屬認領、諭交地保通知堂殮、候緝兇究辦、

嗣子謀獨得遺產 竟嚮堂妹為妾

一紙賣身契幸未簽字

向法院控訴請求治罪

無錫女子馮金弟、現年二十八歲、自幼父母雙亡、幸尚有遺產、藉能度日、旋經親屬會議立女堂兄馮榮照之弟為嗣子、俟金弟出嫁後、方將全部遺產交嗣子執管、乃馮榮照之弟自立嗣後、見金弟絕口不談婚事、對於繼承遺產、殊多妨礙、乃由馮榮照與其妻朱氏密籌一計、於本年廢歷二月中、由朱氏向金弟謂、現有一蔣姓因原配亡故、欲娶繼室、由汝兄說合、將汝配作填房、至上海旅社結婚、金弟以年已長成、自須擇配、表示許可、着其徵求姨母薛氏同意、而薛氏未明真相、亦即允可、至三月初十、即隨之來申、介紹與同鄉人蔣耀泉（北浙江路和康摇園經理）相見、言定三月十九日舉行結婚、當時取出寫就之字據二件、囑馮金弟簽字、金弟見此二紙、不類喜帖、亦非結婚證書、頓起疑竇、因本人不通翰墨、故未簽字、並託詞攜歸一紙、請人讀閱之下、該據實係一賣身文契、與馮榮照朱氏所述髮妻亡故、續娶繼室之事、完全相反、乃為賣身作妾之契約、書明家有使婦、甘居側室等字樣、乃悉墮其奸計、幸未簽字、得免蹂躪、然已深蒙恥辱、遂延律師控訴蔣耀泉·馮榮照·馮朱氏·略誘未遂於第一特院、請依刑法三百十五條二四兩項及同法四十四條、治以應得之罪、此案昨午後、由劉毓桂推事開刑二庭傳訊、被告同延蔣持平·王良慶·律師代辯、經劉推事覆訊一過、時已遲暮、乃諭改期再訊、

市公安局 改正各區分所名稱

巡士肩章將仿京市

俾編製上易於統一

本市公安局局長文鴻恩氏、近計畫改正本市各區各分所之名稱、變更辦法、業已呈市長鑒核、一俟批准、即日實行、茲探得該變更名稱之辦法如下、本市一二三四五六七區一律改為分局、稱為上海市公安局第一分局第二分局等、分局之下、如一區一分所一區二分所一區三區所以至七區一分所七區二分所等、概稱為某某路警察所、並聞該局職員及巡士之肩章、亦將一律更改、仿照南京市公安局辦法、用軍隊符號、俾編製上易於統一云、

華生電器廠 參加北平鐵展會

鐵道部第三次沿綫產物展覽會、定於五月二十五日在北平開幕、鐵部因久慕華生廠所出電器用品、製造精良、特由展覽會徵集股長親至該廠徵求參加、現由該廠決將各種出品以最新式者運平陳列、并由該廠重要人員於十六日乘車赴平、親自佈置一切、

南市國貨商場 舉行盛大書畫會

歡迎各界參觀

市商會主辦之南市國貨商場、為喚起民衆購用國貨之興趣、以及提倡我國藝術起見、特搜集古代希世珍貴書畫、及現各大書畫家作品、定於今日上午十時、在該商場（地址中華路小南門）三樓舉行盛大書畫展覽會、歡迎各界參觀、無須入場券、各項書畫、聞將半價出售、所得代價、以作提倡國貨宣傳之用、

兩路星期尾 遊覽車補充辦法

普通票亦可乘坐該項遊車

惟須另付特別快車加價費

兩路車務處昨函各站云、案查關於本兩路開駛滬錫及滬杭間星期尾遊覽特快車一案、前經本處四月十八日運字第七八號通告及五月四日營字第一〇四一五三九七一三號通函飭遵在案、茲查是項辦法、應再補充如下、㈠平常特快車單程票及特快車遊覽來回票之去程或回程段、均得適用於此項星期尾遊覽特快車、惟須另付特快車加價費、㈡持普通車單程票及普通車遊覽來回票之去程或回程段者、亦可乘坐此項遊覽特快車、惟須另付特別快車加價費、㈢凡持加蓋（遊）字之來回遊覽票、其回程段欲乘坐當日特別快車、（即京滬第三次車）亦可適用、惟須照納特快車附加費、㈣適用於此項遊覽特快車之單程票以及其他列車之各種車票而用於該項星期尾遊覽特快車者、其票面上一律不必加蓋（遊）字戳記、以資識別、㈤滬錫間及滬杭間遊覽特快車上下行均分別在崑山站及嘉興站停車、所有往來各該站之遊覽王渡、長安、兩站停靠、㈥此項遊覽特快車時刻、滬錫間自本月十三日起、滬杭間自本月十二日起、均略有更改、所有前頒行車時刻表、仰各應即取銷、合行附發該項修正行車時刻表、仰各關係人一體遵照、各關係站應將本處五月四日所發簡明布告所列開到時刻改正、並將本通告所開（一）（二）兩項辦法、隨時通告旅客為要、

法租界 公董局遷臨時辦公所

法公董局近決議在霞飛路外勞爾東路杜美路保羅亭利路間、建造新局所、茲聞不久即將興工、原議俟新屋落成、再行遷移、但因原屋近因東面建造銀行新巨廈而受震動、已用木支撐、而大自鳴鐘捕房之屋、不日亦將興建、故不便續居、現擬於下月半至月杪間遷至臨時辦公所、總辦處與公共工程處設距薔鐘路不遠之霞飛路Gascoigne大樓、臨馬路之屋、捐務處設薔薇路某屋、惟汽車捐照處則遷移薛華立路新設之捕房車務處、適在捕房之前、公董局原屋、將闢為廣場、遷移既畢、預料場北他日亦將開建新巨廈、與南面之銀行巨廈對峙、

山東同鄉會選舉揭曉

山東旅滬同鄉會、於十三日開成立大會、已誌昨報、茲錄其選舉執監委員結果如下、張翔雲·張仁奎·高士奎·劉春溥·王宇澄·張睡修·紀忠德·刁秀璋·黃守信·梁春林·馬錦堂·刁食卿·王金山·馬中來·劉子傑·十五人為執行委員、王桂山·宋倬雲·曾執和·張恒山·郭雲昆·五人為後補執行委員、王玉生·王蘭興·王星齋·朱昌印·孫富先·馬登瀛·厲守正·七人為監察委員、趙慎選·常平興·梁德堂·三人為候補監察委員、

甬同鄉會徵求會近訊

今日舉行第二次揭曉

寧波同鄉會第九屆徵求會員大會、自五日開幕時、已徵集分數一萬四千餘分、茲定今日下午五時、在該會演講廳、舉行第二次成績揭曉、具備茶點、日前已發柬邀請各隊長隊員參加、該會為鼓勵各隊徵求起見、除由總隊長俞佐廷君、具備大銀盾獎贈外、總參謀徐懋棠君陳潤水君、亦具備攝影機及名人書畫等、獎贈優勝各隊、以誌紀念云、

史德華收音機

機堅如石

史德華各式收音機皆選上等材料製成堅固耐用允推獨步歷久不壞無需修理不論霧雨盛熱收音皆遙遠而清晰蓋此機凡一切最新發明機件莫不備也而售價甚為低廉服務週到未備收音機者盍即購置一具

最新式十燈機

Stewart Warner

門市部 …… 第二分行 ……

律師接見偵查中被告

須以普通資格

看守所長許可

上海律師公會昨致各會員通告云、逕啟者、本會前以上海地方法院看守所拒絕律師接見未起訴之在押人、曾經具呈呈請司法行政部、令飭上海地方法院檢察官、解除不許律師與未起訴被告接見之禁令在案、旋奉司法行政部第七八四號批開、呈悉、該上海地方法院首席檢察官調查中、係檢察官調查事實證據之時期、未便准其以律師名義、數數接見、轉滋窒礙、令飭看守所限制律師接見未起訴各被告、業據報由江蘇高等法院首席檢察官、轉呈到部、原文內並聲明、律師於偵查中、以普通資格接見被告、苟不違背看守所規則經看守所所長許可者、自不受原令之拘束等語、於法並無不合、請應勿庸議、此批等因奉此、當經提交本會第一六六次執監委員聯席會議、議決應轉知各會員查照在案、相應函達、即希查照為荷云、

新華銀行 小額信用放欵新辦法

吾國近年以來、經濟日益衰落、工商實業皆呈不景氣象、平民經濟凋敝已極、一般逐利之徒、遂乘機重利盤剝、即如上海一埠、印子錢·禮拜錢·皮球錢等等·名目繁多、利率之高、聞之咋舌、社會上一般無恒產之人士、如機關員工等等、平時收入、本不甚豐、臨時發生急用、遂有不得不飲鴆止渴者、至若向服務機關預支薪工、原為緩急通融之正道、惟往往碍於規章、機關當局、難於應付、因此員工與當局雙方均感困難、近聞本埠新華銀行因解決上述困難、訂有小額信用放欵新辦法、凡在有信用之機關服務之員工、如遇正當急用、祇須機關負責人員承認擔保、即可借欵、

東亞中國 兩公司公宴毛絨業

為抵羊牌國產毛線事

天津東亞毛呢紡織廠、與華東總經理上海中國貿易公司、於前晚假法大馬路鴻運樓、宴請本市毛絨業、到該業公會執監委員會員等約百餘人、濟濟蹌蹌、頗極一時之盛、席間由東亞公司副經理趙子貞君致詞、略謂我國對於毛線業、向無自製之品、仰給舶來、全年統計、不可勝數、公司有鑒於此、集國人資本、用本國原料、聘國技師、組織大規模毛呢紡織廠、於出品方面、務求精益求精、售價求低廉、以期普及、深願愛護諸位、助力提倡、有不盡善處、隨時指示、毛絨業公會長劉文藻、及中國貿易公司經理宋文元諸君、分別致辭、語多勉勵鼓勵、至九時許、賓主始各盡歡而散、

福安公司四屆股東會

小東門福安公司、於五月十三日下午二時、假座北京路國華銀行二樓、舉行第四屆股東常會、計到會股東七十一戶一千九百五十四權、（股戶總額一百十七戶、股權總額三千六百三十七權）公推董事楊紹臣主席、紀錄楊子致、開會如儀、主席致開會詞後、總經理報告二十二年度營業狀況、及本年度營業方針、監察人報告二十二年度年結賬略、同時改選第二屆董事第四屆監察人、結果當選董事者七人、鄒敏初君·唐壽民君·饒韜叔君·楊虎臣君·楊壽臣君·楊紹臣·楊德昭君·次多數鄭殿邦君·楊乾臣君·當選監察人二人、費澄源君·唐星五君、次多數楊芥舟君、四時三十分散會、

記者公會昨開監委會

審查新會員四人及格

執委會請審查案議存

上海市記者公會、於昨日下午六時、在山東路會所、舉行第一次監察委員會議、計到項遠村·郭步陶·方菊影·富久安·孫夢花·孫道勝·顧祚庵·吳公漢·等、項遠村主席、孫夢花紀錄、開會如儀、㈠審查新會員蔣調生·劉祖澄·袁琮·馮美學·等四人及格、交執行委員會辦理、㈡執行委員會執行春季大會之決議、請予監察案四件、議存、㈢查案、兩共計八件、議存、㈣依據大會會章第五條、會員如有因故變更其會員資格者、執行委員會接得報告後、應經本委員會審查、議決通知執委會照辦、議畢散會、

吳興蔡亦莊 百年追遠盛典預誌

吳興雙林鎮蔡亦莊先生、逝世已有三十餘年、本月十八日、為百年追遠之期、該鎮地方三十餘公團及學商各界、因追念蔡公生前政績及為盡力於地方公益、特集議公贈端毅石亭以資紀念、其子原青·北穆·雨若、一為絲業鉅子、現均在雙林籌備追遠、其孫仁抱、現仍因事在滬、明日內即將乘飛機來滬、偕其弟六乘及堂兄鳳若轉往雙林與祭、並答謝各公團之盛舉、

犯殺人命案之 曾小學子處無期徒刑

一二八淞滬戰時、閘北流氓乘機蠭起、搶奪民衆財物、分贓不勻、時生人命重案、閘北潭子灣口江北鹽城人曾小學子與高才恒亂槍擊死、當時曾逃亡、高之家屬控告法院、調因事奪小工頭而被殺、故法院被緝獲、解送法院審訊、經提起公訴後、傳證綦詳明確、被害人並請求附帶民事賠償六千元、經張推事於前日公開辯論後、宣告終結、於昨日宣判、曾小學子預謀殺人、處無期徒刑、並褫奪公權、私訴則移送民庭審判、被告不服、准上訴可也、遂命帶下發押、

四區二所 破獲紅丸機關兩處

閘北四區二所處所長、據密報草頭閘、及德祥里六號、設有販賣紅丸、及供人吸食機關云云、當派服務員陸安洲、偵緝員伍松山等、率領警士數名、分別前往、果在草頭閘搜出紅丸槍及紅丸若干、當場拘獲高大三子一名、嗣在德祥里六號、搜出紅丸槍四支、煙五盞、拘獲錢世芳一名、一併帶所、訊問一過、備文申解市公安局訊究、

芝博會 第一批出品今日起運

計有各地名產二百餘箱 及繡製美國十大偉人像

國聞社云、我國參加芝加哥博覽會出品協會、第一批物品、已於五月一日起運、約計今日可抵西雅圖、其第二批出品、如華繡、織器、等百餘箱、及烟囪花邊、繡布、福建漆器、瓷器、雕刻、銅器、雨傘、玉器、洛衣、江西瓷器、蘇杭竹器、等百餘箱、共計二百餘箱、亦於今晨起運赴芝、所有一切事務、均由國行理事蒼煜瀛夫婦照料、據蒼煜瀛語記者、此次出品中有一種稱絕奇麗、即絲綢所製之美國十大偉人、如哥倫布、華盛頓、林肯、威爾遜、等、其製法先以土漿成模型、然後以綢緞裹之、再加油漆、待其收乾、即將模型取出、便成一絲綢人像、高寬均約二尺、共重不過十餘兩、蓋若並謂福建省政府此次並派本人在美調查茶業之營業狀況、俾便採其所長、用以改良國產茶葉云、

馮欽哉楊渠統 來滬慰問于右任病狀

陝西第七軍長馮欽哉、師長楊渠統、近因奉蔣委員長召赴贛聽訓、現以訓話已畢、爲探問監察院院長于右任氏病狀、於昨日抵滬、即赴于宅問候、

粵省發還人絲交織品

中華國貨維持會、前據上海廣幫綢布業同業公會函稱、廣州洋貨布疋專稅局、指國貨人絲交織綢布爲洋貨、扣留貨物、勒捐專稅等情、迭經交涉無效、茲以迭次扣貨、商情惶激、擬懇貴會協力援助、主持公道等由、即經該會據情分電行政院、財政部、實業部、暨西南政務委員會、廣東省政府、財政廳、請予維持國貨、如數發還云云、頃據廣州市上海綢布發行業同業公會函稱、敬啓者、此次敝同業被粵中興公司認指國廠交織綢類爲洋貨物品、扣留勒征、留難迭月、敝會全力抗爭、綿薄難有不逮、幸承貴會仗義執言、交相援助、復蒙代表晉京、分投呼籲、衆志成城、正義卒賴得伸、被扣貨物、已於支陽兩日先後發還、開業感荷之餘、謹具蕪函鳴謝、諸維垂照、不盡依馳、

英美烟公司 老廠關閉後昨訊

英美烟公司、自本月十一日突然宣佈老廠停閉後、致引起該廠三千工人極度之恐慌、該工會以此次廠方宣佈停閉老廠、事前並未呈請主管官署、亦未通知工會、按之工廠法解雇辦法、即擅自解釋、亦多未合、三千工人之生計、因陷絕境、關係極爲重大、昨晨有老廠男工三百餘人、擁至新廠各間、要求援助、各間皆紛紛停止工作一小時、以示響應、該工會以事體重大、當於上午、推派常務理事陳培德、楊景縣二人向黨政機關請願、首至市政府、由秘書長接見、該會代表陳述後、秘書長願以工友生活爲念、囑該二代表勸各工友須嚴守秩序、靜候市府解決、該代表後至社會局、由第三科王剛接見、至市黨部、由書記長姜懷素接見、大致情形、與市府相同、該代表等以請願目的已達、當即回工會向各工友報告一切、並聞該會定於本月十七日下午五時、將召開緊急代表大會、討論應付辦法、該廠昨日預備發放老廠工人存工、規定給資辦法、凡做滿一年者給退職金十日、滿二年者二十日、滿三年者三十日、即做至三十年之老工友、亦只給退職金三十日、由下午起於下午無人領取存工云、

繼任儲匯局總務處長 張德熙

郵政儲金匯業局總務處長許介芳、調任南路管理局總務處長後、遺缺經局長唐寶書呈准交部、委派張德熙繼任、業已到局視事、郵政總局長黃乃樞調部任郵政司長、部委郭心崧繼任、昨據該局總務處長朱孟俠談、部令迄未奉到、郭新局長來滬接事日期、亦未接到通知、明日(即今日)來滬接職、恐時間不及云

花邊作工人滋事被拘

南市斗雞園路二八弄第四十一號、泰興人裴文龍、年三十三歲、開設織花邊作坊、向僱工人十餘人工作、近因改良、購得機器一架、約價千元、可減省人工、祇須僱用一二人、因之、該織花邊工人、頓形失業、昨日下午四時半許、該業解僱工人約有三四十人、蜂擁前往該花邊作內、將機器一架完全搗毀、當時作主報文龍、報告匪商局關分駐所、蘇巡長立派崗警陳家橋分派所長督前往彈壓、將肇事之工人高榮生年三十一歲、揚中人、繆家財年三十歲、揚中人、耿大明年二十三歲、揚中人、桂時寶年十四歲太興人、盧相台年十四歲泰興人、羅王保年十九歲通州人、趙興邦年二十九歲太興人、張順氏年三十歲泰興人、徐長林年二十六歲泰興人、以上九名、一併拘解局警分駐所偵訊、同時住南市豬西興家宅、第一一九號住戶顧錦州人劉盛麟、年三十七歲、其存機器三架、現在作件之際、亦被失業工人二三十人、蜂擁而來、一涵搗毀、報告陳家橋分派所長督、當將該作主劉盛麟、及滋事工人倪世林年二十四歲揚中人、石成山年二十一歲揚中人、一併帶入局偵訊分駐所、由巡官略訊一過、即備文申解二區總署核辦、

來商旅館內旅客自殺

浙江路二百十九弄四號來商旅館於前日下午十時許、有一男子、前往開定二十四號房間居住、自名梁永方、年二十五歲、忽萌厭世之念、吞服鴉片烟自盡、迨至翌晨、經茶役發覺、當將其車送仁濟醫院醫治罔效、旋即身死、由院方報告捕房、飭探前往、調查之下、當在死者身畔抄獲遺書一通、內略謂茲有南京大世界爲稱查、約有事、由前月廿二日自京來滬、尋訪友人、擬託代謀職業、當託兩位、難逵今竟遭無着、致遂餬滬遭、因此自殺之念等語、探將屍舁送地方法院驗屍所、昨晨由第一特區地方法院委派郭欽庭檢察官、偕同法醫吕希祖、驗明死者梁永方、男性、委係生前服鴉片烟毒身死、屍交驗屍所收殮、

判懲封掠郵局之盜

江北人孫道發、又名小五子、因于前年六月二十日上午十一時半、糾同已經擬決解案之吳阿寶等、持械糾黨搶劫七浦路郵政支局儀洋八百三十一元之財物、逃滬無蹤、遁逃法外、近復來滬、上月十二日下午九時許、被蘇州路捕房華探長王稚熙、在七浦路拘獲、解送第一特院訊供結果、昨由蕭推事宣判、判決孫道發處徒刑三年六月、裁判確定前羈押日數、以二日抵徒刑一日、

老婦慘被火車碾斃

揚州老婦徐張氏、年已知命、家住閘北潭子灣六號、乃子徐得仲、爲絲棉胎生理、前日下午二時、該氏因購物越過鐵軌、不料爲京滬快車駛到、將該氏撞倒、當遭碾死、當報告路警轉報、着特飭地保張順岐投地方法院報驗、

甯波日報徵求會

今日第二次揭曉

上海甯波日報復興運動徵求基本讀者大會、定今日下午三時至四時、假座四馬路一枝香西菜社、舉行第二次徵求揭曉競賽大會、特備茶點以餉來賓、聞該會第昨日止、陸續報告分數著(在)二三〇〇以上、今日第二次揭曉、事前已有相當接洽、預料成績報告、必較第一次爲多、昨日下午、該會開第二次幹事會議、除討論徵求方法加緊工作各案外、對於該會章程第二條保障會費一項、作精密之研究、結果修正如下、本會會費收齊後、即存入殷實銀行、以後每出版一月、提用一月之報費、萬一本報中途停刊、則將餘存之款發還各會員、以資保障、並以中國通商銀行爲甬人所創辦、信用最著、該行新添之加利儲蓄、不但利息優厚、且與該會保障會費之原則極相符合、故決定會費收齊後、指存該行、以期穩妥、又同該會爲擴大徵求、務達三萬元目的起見、待第二期徵求揭曉後、從事組織國內外各地徵求隊、刻在徵求旅滬同鄉會及各地僑團介紹、

華成五金號遷移地址

閘北新閘路烏鎮路橋境、○九號華成五金號、專營歐美五金建築材料、歷有年所、該號經理施仁章君、經營得法、貨真價實、交貨迅速、待客誠意、故營業異常發達、馳名遐邇、近因擴充營業起見、原有房屋、不敷應用、現已遷移法租界西藏路北首、電話八四四〇五號、茲爲優待惠顧諸君營業起見、各貨一律特別廉價云、

法國「蝶美綫」之特殊效用

「蝶美綫」(D.M.C.)爲婦女界之必需品、對於繡織衣等、尤爲合宜需要、因其絲綫不毛、顏色鮮明、光彩奪目、洗後不退、其價值亦甚廉、早已有口皆碑、頗受各界人士熱忱歡迎、故有世界貨之良譽、非一切雜牌相與倫比、近因營業異常暢旺、特約永安、先施、新新、麗華、福安、華新、福利、泰興、惠羅、飛騰、及各大百貨公司、爲代售處、以及蘇錦興美豐、香粉弄維康、滿庭坊天豐、等爲批發處、今爲優待顧客起見、購滿「蝶美綫」五元以上者、特贈蝶美綫圖畫一冊、郵寄者附郵票五分、函索於上海北京路一號立興洋行「蝶美綫部」、Racine & Cie D. M. C. Dept 即有贈(蝶美綫)一分文不取、此畫冊爲銅版紙印繡花圖冊、名貴非常、勿失之交臂、

錢鼎奎中風身死

招商局員

招商局船科秘書錢鼎奎、身體肥胖、在局任事已久、平日辦事勞碌、惡作俱佳、而秉性和藹、尤爲該局同人所欽許、詎自日午三時、錢與同人往返五十七年雜貨業勞翁之婚宴、稍宴後、深夜二時、尚食酸梅一杯、至昨晨三時、在睡臥中、忽一陣猝時痛、未及一小時、錢竟不治、歸然中風而卒、遺有子女若多、身後蕭條、昨日該局得報、無不驚哀、現經黨事總經理劉鴻生極力加惠、秘書及總務各界職員、係老同盟會員、在郵政方面亦稱元老、平日任事勞瘁、擬予秉公撫恤、並助殮費之一人、現滬寓中人、守待無錫家族到來成殮云

第二特區市民五分會改選會

法租界唐家灣、上海市第二特區市民聯合會第五區分會、於昨日下午一時、在會所舉行第一屆會員大會、並改選執行委員、到會員中餘人、公推翁壽浩、甘振聲、吳劍聲、爲主席團、紀錄陳滌泉、朱鴻柏司儀、行禮如儀、首由主席團報告開會宗旨、及一年來工作經過、次即各代表相繼致訓詞畢、討論提案如下、(一)市面蕭條、商業不振、房租昂貴、市民難勝負擔、如何設法減租案、議決、建議總會積極進行、(二)籌集促進法院、要求修改民法租賃條例內關於第四百五十條及四百九十條第一項之條文、以保市民居住權案、議決、通過、(三)發展會務、健全組織、如何設法徵求會員案、議決、組織徵求隊、交執委會擬定辦法、(四)呈市路商店提議、法租界徵收房屋捐應積極交涉案、議決、轉請法租界納稅華人會提出交涉、議畢、改選結果、孫鳴岐、張振亞、何元明、胡子方、裘炳光、錢源、宋定生、曹承賢、張惠昌、顧公亮、張慶發、等十七人當選爲執委、毛德潤、朱鴻柏、傅潞、張松林、郭叔元、等五人爲候補執委、

中國航船 無綫電員公會近訊

成立籌委會積極進行

中國商船無綫電員公會、自得海員特別黨部許可、並發給許可證後、已於本月十二日午後二時、遵循民衆團體組織程序、假座外灘七號半、開預備會議、當經公推國營招商局沈錫衍爲主席、魏協中紀錄、行禮如儀後、由主席報告開會宗旨、即由各會員選舉籌備委員、計當選者三北輪埠公司徐籌坊、寧紹商輪公司陳子璜、通商輪船公司秦武榮、國營招商局沈錫寶、等十一人、繼由各籌委開臨時會議、討論進行方法、並議決本月十七日開第一次籌委會議、屆時黨部當派員出席指導云、

中國實業銀行發行準備報告

第三十三次

中國實業銀行發行部準備、業與營業部資金完全劃分、準備十足、茲將二十三年五月十二日發行準備數目、公告如左、兌換券發行總額三千零二十七萬四千六百六十三元、內計本行發行一千七百二十七萬二千陸百陸十三元、聯行發行五百五十七萬二千元、行莊領用七百四十三萬元、除各行莊領用部份照原定辦法檢查外、此次檢查本聯行兌換券發行額、計二千二百八十四萬四千陸百陸十三元、本聯行兌換券準備金額計二千二百八十四萬四千陸百陸十三元、內計現金準備一千三百八十二萬三千二百零一元九角八分、保證準備九百零二萬一千四百陸十一元四角二分、以上兩項、現金準備合六成以上、保證準備合四成以下、均如數檢查無訛、檢查人正則會計事務所會計師張蘊燕、

市聲

▲中法儲蓄會近訊 五馬路江西路口中法儲蓄會、爲我國唯一有獎儲蓄機關、完全華商自辦、開辦以來、十有六年、信用卓著、營業蒸蒸日上、一般儲戶、以信賴之深、除認儲特獎儲蓄外、兼有儲款存入該會作爲普通儲蓄者、該會亦以人心期望之殷、益加奮勉、特另集資本、呈准財部核准、設立甲種儲蓄部、經營普通儲蓄業務、各種存款放款、會計獨立、責任無限、利息優厚、手續簡便、運用資金、仍以前穩健之方針、並爲酬答惠顧諸君之雅意起見、在短期間內各種存款、一律照章加息、定期存款、更備贈品、是以營業狀況、倍形熱鬧、

▲科發藥房療肺良藥 上海南京路一百二十號科發藥房、陳設將七十年、自製各種藥、如白松精、沃古林之類、靈藥之潤肺、白松糖漿之潤嗽、無不奏效如神、而功療本之治靈甦、尤有奇驗、數年來、濟人已存數千萬以上、家居旅行、允宜常備、本外埠各大藥房均有出售、

▲振豐棉織廠贈送毛巾 振豐棉織廠、製造老虎牌漿吉字等商標汗衫、汗褲、背身、浴衣、出品精良、售價低廉、已有十六載悠久歷史、爲中國首先仿造內衣之大工廠、該廠廠址山路虹口發行所新成立開幕、特聯合河南路三十三號總發行所、同時舉行大贈品、凡購滿洋一元、贈送優美毛巾一條、連日各界前往惠購汗衫汗褲以及絨毛織品者、異常擁擠、

▲大滬銀行發新新生活儲蓄 本市大滬商業儲蓄銀行、爲輔助新生活運動成功起見、特舉辦新生活儲蓄、其辦法分甲乙兩種、甲種以按月存入、滿六年十個月後、即按照原存定額、月月領取(如月存五元者滿期後即可按月領取五元、多類推)永遠不斷、如遇急需、無論何時、可一次提回本利照存原額一百二十倍支給、乙種以一次存入後、如一次存入洋一千元、滿十年期後發還本利、千元外、每年得領取利洋一百八十元、永久享受、如遇急需、無論何時、可一次提照原存額一倍六支給、該行昨特提請董監會討、公認利厚期短、開金融界之新紀元、實足促成市民生活促新生活運動之成功、

天氣報告

徐家匯天文臺昨日午後四時三十分氣象預報云、中國東北部與山東天陰而晴、風自西北至北面不等、頗勁峭、揚子流域與此間一帶、天氣晴和而有低壓、從該島以南沿海一帶、有東北風、中國西南部處處有濛霧、和緩之風來自東南至西南不等、又昨日午後三時前、二十四小時內、本埠氣溫、最高八五·一、最低五六·七、去年同日最高九一·三、最低六九·一、

公共租界工部局衛生報告

傳染病統計

一九三四年五月十二日午夜前一星期內患病及死亡人數表

病別	外僑居住租界內及租界外工部局道路(人口約四八、三二五人) 患病經報告者	死亡人數	華人(人口約一、一〇〇、四九六) 患病經報告者	死亡人數
天花	一		四	四
猩紅熱	一〇		八	一
白喉			一六	三
腦膜炎			一〇	三
瀉痢	四	一	三五	一三
傷寒	二		一二	九
類似傷寒			一	
赤痢			一	
白痢				
流行性感冒			七	二
瘧疾			二	
七日熱病			二	
疹症	九		二五	一七
昏睡症			二	二
患各種病症死亡人數		一三		三四四

讀書消息

中報讀書指導部編

第九期 目錄

1. 小前言
2. 一週情報
3. 信箱

小前言

上週本部接到許多讀者來信、問及本部整個工作計劃、或我們現在究竟做了多少工作、計劃中的幾分之幾已經完成了、我們很慚愧、另一方面固然是由於能力的薄弱、但一方面實在由於人手的不夠、又有許多事情、雖然有了計劃、得十分滿足讀者、不能很迅速的使它實現、不過我們卻時刻在努力着、一步一步地使工作展開、以求不負讀者的厚望。現在、我們將我們幾個月來的工作作一次考查、向讀者公開報告。

本部一年的工作計劃大要是——(甲)已經進行或正在進行的:一、成立讀書通信指導。二、成立備書指導。三、成立談話部。四、編印各科研究書目及讀法。五、編印自學叢書十種——半年內出齊。六、出版讀書問答集。七、幫助讀者成立讀書會。(乙)預備進行的:八、編印文學、社會科學通俗讀本及各種問題小冊子。九、發行有獎徵文。十、發行讀書生活週報。十一、舉行讀書測驗。十二、發行一九三四年申報圖書館讀書指導工作報告書。

對於這一工作計劃、我們到現在止、將實現了二分之一、(自第一項至第七項)其它還未實現的幾項、有的也可望在最近實現、如通俗讀本、現在籌編中、讀書生活週刊、也有進一步的計劃、只要沒有別的(如經濟)阻碍、本年內總可和讀者見面。總之、在讀者們熱烈的督促下支持下、我們對於工作是決不肯懈惰的。

本週情報

本週我們對於讀者有如下的幾件事:

㈠組織讀書會、擬由本部於本月內召集全體大會、凡已書面要求加入、或在本報簽名的讀者、(凡同情我們而尚未加入者請即來本館簽名)希望注意我們的通知書、(本週在本館簽名及來信要求參加者約有九十人)按時到會、開會時、並將請人演講。

㈡怎樣自學社會科學二冊、本定本月中旬出版、後因印刷遲延、須到二十前後、方可與讀者見面、尚希原諒。

㈢本週共接到來信六十九件

信箱

一、朱柏延、潘如浩、部濟仁、范方、朱維明、顧家翰、陳璞、莊重、陳穎文、李沐、郭映霞、諸君鑒:送來本部領取登記證、完全爲幫助讀者研究學問、本部之設、讀者如無興趣、自不能勉強、現向諸君作最後一次通知、如諸君在這星期內不再來將登記證領去、便撤銷登記、決不再延。

二、本部對於讀者諸君來部談話、概以先行函約爲限、因爲我們事忙、如果毫無限制、本部實在無法抽出時間與數百讀者一一接談。再、凡因讀書問題與本部接洽者、請先提出書面要求、二週內當分別邀請面談、敬希讀者諸君原諒爲荷!

誌謝

承春光書局惠贈春光月刊五月號一冊、綜合雜誌社贈綜合創刊號一冊、特此誌謝。

御香漂渺錄

清德齡公主原著 秦瘦鷗譯

將的忠孝帶上的兩個荷包、也有極美麗的花紋繡着、顏色也是配得非常的鮮艷奪目。二哥自視很高的、他已曾經受過西洋教育。在那個時候、中國官員懂洋文的還不多、所以他是格外的難能可貴了。這倒是不錯的!

我二哥的相貌原是長得很俊雅的、再加上了他戴的那副夾鼻眼鏡、這牛相兒可就更夠瞧了!不過他戴這眼鏡的本意、實在不是爲着好看的緣故、祇因爲他的眼睛有近視的毛病、不戴眼鏡、簡直一些東西都瞧不出來。提起他這副眼鏡、我又連帶的想起了一椿笑話、雖然眼鏡之在中國已有了四百餘年的歷史、不能再說是一種新奇的東西;可是像勛齡戴的這副夾鼻眼鏡、卻還並不多見。至少在朝廷上是沒有第二個人戴這種同樣的眼鏡。—外邊也許是有的。根本原因、大概還是因爲戴這種夾鼻眼鏡的人不夥、所以在別處、戴的人也不多。而勛齡的鼻樑、卻是很高的、儘可極不費事的把他的眼鏡夾起來。當我們初進宮的時候、二哥第一次上朝、太后就讓他站在一個很優異的地位上、因此、別的朝臣對於他都是非常的注目、其中有一位最好奇的人、竟像看什麼西洋鏡似的儘把他的視線釘住着二哥的眼鏡出神。最使他觸目驚心的、大概是那一根一端繫在眼鏡上、一端繫在紐扣上的金鍊、因爲他覺得這一根金鍊的一端、雖是在二哥的馬褂紐扣上繫着、可是那鍊的本身是軟的、何以能夠托住那眼鏡、使它不掉下來呢。於是他就格外目不稍瞬地注視着了。(三三)

雨中的黃浦

冠英

雖然已是暮春三月、江南的天氣、仍不時有些峭寒。

迷濛的細雨、絲絲地洒遍了柏油大道、洒漏了黃浦江頭、如霧如烟、隨着微風飄忽、渲染成一幅春江烟雨的圖畫。天空是灰白色的茫茫的一片、江水也是茫茫的一片、在模糊的烟雨中、水和天好像已連成一起、分不出誰是雲影、誰是波光。

江邊一列列街樹、受着春雨的膏沐、顯出暢旺的生機。外灘公園中的亭臺花木、浴在烟雨裏、像是濃妝艷抹的美人、珠淚縱橫在啜泣、別有一番風致。隔岸的房屋、模糊中像一抹遠山、高聳的烟突、猶如山巔矗立着幾座古塔一般。虎踞在江心的帝國主義的軍艦、已陷在重霧的氛圍中、江邊上許多崇高偉大的建築、也都蒙上一層陰影、像垂涕的老人、俯瞰着江中、對未來的命運在嘆息。隔江的大小船舶、濛濛中只看見些桅埠和烟囱、渾黃的江水中、有許多小輪在來往衝突、渺小的舢板、在翻騰的濁浪裏、隨波起伏、不避風雨地掙扎着、奮鬥的精神、是多麼可佩!

雨仍是絲絲的落着、外灘一帶的車馬、依舊不斷地奔馳、追求生活的人們、仍然是穿梭價的在風雨中來來往往。伊誰有幸福、能坐在沙遜大廈的樓頭、來欣賞還烟雨的景色。

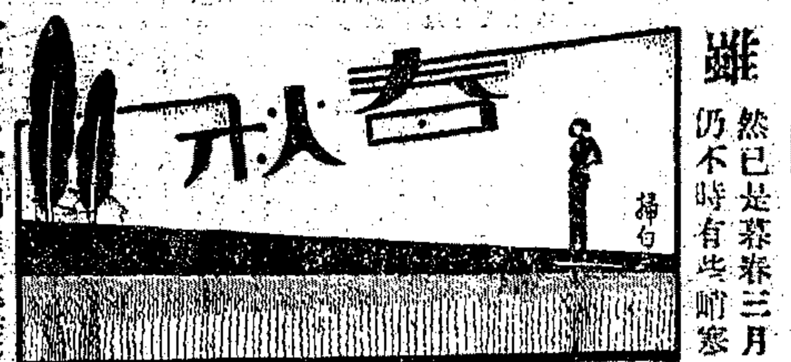

西溪隱事

莘生

「西溪」——是經過多少詩人承認過的好地方、報上常有關於它的記載、然而卻還有不少隱事、似乎值得一提!

有一條「桃源嶺」——是由「西湖」到「西溪」的捷徑。

人們都說「交蘆庵」有不少名人書畫、但早被盜賣得差不多了!

在「留下」鎮有一個「梅花泉」——它不下於山東的「趵突泉」可惜!湮沒在荒野、非士著不易尋覓。還有一個去處叫「百家園」——從前有人擺過八卦陣、所以走進去往往會迷途。還有一個「永興寺」、是濟顛僧住過、他見鄰居有煎魚、他說:「阿彌陀佛、罪過!」便替他傾在門前一條小溪裏、魚、仍很活潑地游去了?他又看見人在剝螺螄、他說:「阿彌陀佛、罪過!」便也將它傾在溪裏。直到現在、有時我們還能看到沒尾巴的活的螺螄、半邊煎黃了的活的小魚?

「花塢」——是「西溪」流域最「清幽」的一個所在、徐志摩、留戀得了不得!這其間有不少古庵是真正瀟條的所在、所以「十叩柴扉九不開」。那裏有情場失意的絕色女人、甘心拋撇了綺羅香、來對黃卷青燈、伊們懂得「禪宮」、伊們也會做詩、然而伊們不願和世人多相見!

第二十八回

巧合共觀場痴情拾帕 殷勤兩問疾誤會投藥

同時、積之帶王媽進來了、張羅了一陣茶水。王媽不說什麼、提開水壺走了。積之向江氏說了幾句閑話、便笑道:這柿餅家嫂倒是喜歡吃、我送到上房裏去罷。說着、他拿着柿餅走了。到了還時、江氏又覺得是個很從容的機會了、再把墊褥掀起來、要拿那塊手絹。不想第一次掀墊褥掀得太忽忙了、把這方手絹、不知道掀到什麼地方去了。找了許久、也沒有看到手絹的影子、自己心裏又很害怕、若是撿着人家的被褥、讓人家知道了、那成了什麼話?所以一番找不到手絹之後、立刻就把被褥依舊放好、自己只坐在床上出神。積之因爲有客在書房裏、那裏敢久擱、忽忽的就回書房了。江氏坐在這裏、覺得也沒有什麼話可說、老坐在這裏、很顯着無聊、便起身要走、當他正這樣一扭轉身軀的時候、卻看到床的角上、露出半截白手絹、那正是桂枝失落的東西、本待伸手去拾起來、就很顯然了、頓了一頓、結果還是空手而去。積之將江氏送到院門口、方始回轉房來。他心裏這就想着、楊家老太太可以突然變得這樣的殷勤、這定是桂枝讓他來的、桂枝何以會讓母親來、那必是惦記着我的病了。這樣看起來、他始終是不會忘記我的了、對於他這番盛情、卻是不能不加以感激的。於是坐在椅子上手撐了頭、慢慢的沉思了起來。雖然他已經嫁了人而且身懷有孕了。但是我和他交個婚姻以外的朋友、那也不要緊。那麼、在楊老太太來過兩次之後、我應當有一種回答的手續、要不然、我這個人未免麻木不仁、(三八四)

招貼

何畏惑

爲了有利於自己、便顧不得什麼公共不公共、貼招貼的人也就是犯罪的一份子。

新刷白或是新塗漆的房屋牆壁、祇要能夠使行路的人注目的地方、就不管三七二十一、四七二十八的把廣告貼上去再算。他們到處都做着這種破壞的工作的。

於是「一人行之、十人效之」、不久、滿牆琳瑯、美不勝收、房東們都抹用着「不許招貼」的警告標語、然而警告由他「如違送捕」的警告、招貼我自貼之:劣根性的國人、壓根兒不怕這些空頭的恫嚇。其實、這也是房東的露行不能一致、有的從來沒有看見過因招貼而被送巡捕房的。

後來、房東們祇好抱消極的態度、改用「招貼自由」的標語、因爲這樣一來、招貼者能夠及時的扒掉「貼上去」、倒不如不貼爲了、但不料貼招貼的竟都對不住、紙要有地方貼、發生效力與否卻另一問題、因之、貼者終是接踵而至:批着呢?一個月最多一次吧、爲的是沒有這種閒功夫!

現在、房東們祇好採「禮尙往來」的辦法、再改用「請勿招貼」的客氣標語、使貼招貼者不好意思再貼。然而事實的揭示出來偏偏與標語相反的。

唉!單和招貼小事而論、我們已懂得國人的性情、以及中國時代的所以「進化」和「逆退」了!

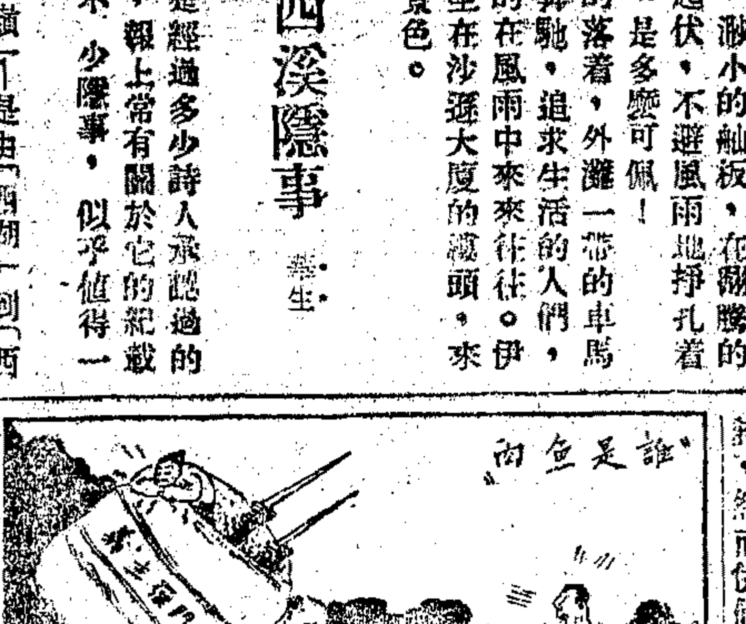

三三香水

三三香水·品質高尚
芬芳幽隽·不同凡響
一滴沾襟·歷久彌香
交際場中·受人欽仰

上海及各埠
五洲大藥房發行

世界珍聞 交際場中的忌諱

吟龍

西方所謂交際場者、不外乎是跳舞大會等、熟於此道的人、對於一切規則、一切習慣、非常熟悉、忌諱一層、却有時難免要忘記。因爲各人環境的不同、交際手段的異別、忌諱也隨之而異。女子們的忌諱更多、男子們和伊們交際、着實要留意。細心觀察、隨機應變、方始免鬧笑話、不受摩登姑娘、美麗小姐的白眼。

留心香烟

拔亞那和凡亞林的聲音、從那一室內的跳門上的鎖孔裏送進來、休息室裏的一對一對的舞伴、大家交際明星、正在一對一對的坐在沙發上、有的吸烟、有的嚼嚼情話、有的細談家事、有的吞雲吐霧、有的調脂搽粉、聽見了音樂聲、慢慢地立起身來。獨有A先生最性急、搖二邊三的催促坐在旁邊的B姑娘。B姑娘剛抽着一枝命頭捲烟、頭靠在沙發背上、一縷白烟、從伊的芳口中噴出來、連打幾個烟圈兒、教A先生看。A先生卻又催伊、伸手牽伊的衣、B姑娘不曾提防、一枝捲烟、受了搖動、就從伊的手指間落下去。不料烟頭着地、一觸即熄、B姑娘見了、以爲不吉之兆、速忙立起身來、向休息室的門裏走出去、A先生趕緊奔上前去、向伊道歉謝罪、已經來不及了。

留心領結

C先生爲着他情人D女士的請求、遂來帖、說星期六的晚上、當接了情人的請帖、請他作陪、如獲綸旨一般、C先生這天銀行裏的事體、忙得不可開交、好像有意和他爲難。這是意外的、C先生好容易忙到了五點半鐘、方始完畢、其時距離D女士的宴會時間、祇有十五分鐘了。C先生連忙趕回家去、換上禮服、坐了汽車、趕到情人的家裏、時間卻好、並未遲到。A先生就入席、忽見D女士的招呼、不甚親熱、也不向賓客介紹。A先生不知其故、只好冷冰冰的坐着、一場沒趣。席散之後、再三懇求、D女士方始告訴他說:我會時頸際的領結不能歪斜、還是此地的忌諱、賓客們也不知底細、所以並不認眞、否則早已和你割斷愛情了。C先生恍然大悟、想那歪斜的緣故、大約在下車後、把衣一牽、帶歪了領結了。

留心衣帶

有人在合抱跳舞的時候、偶一不愼、踏汚了小姐的白舞鞋、雖不要惶恐萬狀;因此舞伐大亂。其實汚了舞鞋、交際場中不以爲奇、那裏可說忌諱呢?每逢發生這種意外之事的當兒、合舞的小姐、一定要輕鬆地安慰他道、「沒有甚麼、放心吧!」倘使小姐所穿的舞衣、胸前乳際有衣帶結的、一旦鬆脫了、在大庭廣衆之間、萬萬不可對伊說你的結散了、也不能自作聰明、把手指指、若有道種舉動、下次再也不必要求那小姐跳舞、休想伊肯答應你的了。見了脫結、連忙把放在腰間的手伸過來、伊的舞伴、早已知道在伊身上發生什麼事了。伊也就停止跳舞、那麼能夠替伊結了。

啓事

蔣蔣蓀芬娟之諸公鑒:承詢碗的研究單行本事、因係將搨片製版、石紋優劣、仍難顯出、現擬另用照相機攝取石紋、能否清晰、尙難逆料、一俟決定後、當再奉告。

無聊客啓

商業新聞

金融
掉期關係 標金漲念元六
——下週起開盤將改爲九時——
——經理再會核准後實行之——

金市昨以掉期關係、空頭有所補進、買氣突濃、市況頗見銳俏、晨初以海外銀市英縮美升、交易所掛牌銀價跌一厘至四厘二不等、匯兌亦降低、美麥縮八七五、金一分六二五、（據本日電訊謂如得德國收成必佳並限制生產之令、麥已打銷前途看跌）倫敦生金跌三便士、殺戟希望不多等說、人心大挺、大戶如正昌乾昌祥福餘等審補、西商中來亦進也、入雖有下挫、但匯豐掛牌下降、仍能掙扎、後以銀行努力塞出、內盤步硬、金市被迫而下挫、但滬勢極堅、迨夫銀行資胃轉滯、又起反動、人心本俏、一有波瀾、漲風立現、午收後竟漲至三十五元、並傳市受午收之餘波、亦即回高、補空仍湧、並傳中央開現、孟買下跌而漲、但銀行趁價猛賽、金阻之訊、即復回勝、繼過近四十元大關、但究之事實、東來現貨決非只此、抵於金市欠缺重大也、但亦有若三四元者、空頭亦因掉期臨頭、推掉期貼價有看多頭貼進五六元者、都不願套轉、不願輕易加碼、以致後傳開東洋現金中途被關係、銀行依然供給、又因變結價關係、標面擬低、而微挫、赤金價計一〇三三元、經濟人公會前議決關於早晨開盤提早於八時半、後以匯票關係、仍恐不便、故議決於五月二十一日後改爲九時開盤、但八時五十五分撤銷預做、以免匯市時混亂、此五分鐘內成交、當市所均收集場賬將高低價出、此事須經理事會通過後方可實行、若是則金交際盤時間又將更動焉、今將一天市況誌後

晨開爲一〇二二元、較之上週六升七六元四角、物品開四六、滙市開出近期賣價英先令一便士八七五、美匯三十二元四三七五、[illegible]

後市開盤一〇三六元、物品開六元半、大德成恒興卜塲賣條、匯豐賣下降、及中央開現、[illegible]

場內交易
頭五家、[illegible]

銀期下跌 滙市一致趨緊
金市緊俏 華商略扒 銀行雖塞結果極軟

前據外電倫敦大條近縮一二五、遠期銀價跌一二五、英對美長三七五、美對英降二五、英對法漲[illegible]

英滙晨開近期賣價一先令三便士八七五、[illegible]

美滙晨開近期賣價三十二元四三七五、[illegible]

拆息仍無上落
週初收解尚盛

昨值週初、市場中交易尚旺、收解亦不弱、然以環境不良、人心猶豫、皮多顧忌不前、而市氣亦因之無甚變動、洋拆市面、早午兩市仍爲六分、已多日不一更改、實徵市況之呆滯、劃頭加水尚有三分行情、拆票交易、早市轉賬及新交易爲四百七十餘萬、午市交易三十餘萬、小總會中交易九十餘萬、銀行收解、計外商銀行收解票款二百八十餘萬、各種貨匯墊押什款收解四百八十餘萬、外匯結款二百零數萬、出倉九十萬、[illegible]

單雙毫漲跌各異
銅元大漲又加二千五百文

昨江南小洋、早市爲八百三十四元、較前日跌四元午市雖加起三元、爲八百三十七元、而結果較前日跌小一元、做出交易、早市六千五百角、午市萬角、廣東小洋、早市爲七百四十二元、已較前日加大一角、午市續漲一角、爲七百四十二元九角、[illegible]

證券
公債在徘徊中

昨華商證券交易所、市勢依然盤旋、且形呆滯、時局情形、表面仍無變化、人心觀望、猶多迷惘、[illegible]

	最高	最低	較前日	成交數
[illegible]				

紐約股市再創新紀錄

新豐洋行報告云、昨（十二日）紐約股市以參議院必通過交易所案、再度造成本年度之新低紀錄、收盤前空方抵補、乃起反動、再交易所案將影響、[illegible]

	五月十一日	五月十二日	上落
道瓊斯紐約指數	[illegible]	[illegible]	[illegible]
二十種實業股	[illegible]	[illegible]	[illegible]
二十種鐵道股	[illegible]	[illegible]	[illegible]
二十種公用股	[illegible]	[illegible]	[illegible]
四十種債券	[illegible]	[illegible]	[illegible]
十一種物品	[illegible]	[illegible]	[illegible]

紗花
標紗有大戶抛空

紗市又轉平疲之狀、因天津幫對於現紗未曾採辦、人心稍形軟弱、且有大戶抛空、市情較疲、但與漢兩幫需要尚稱良好、然仍難引起做多、而過週來各方貫去甚旺、廠方存貨已減輕不少、而花價殊昂、紗市亦不致於大落耳

標紗平疲　標紗前市開盤、承上週六之餘風、頭盤各月跌起八九角、二盤以美棉平平、買戶不多、且客者估多數、結果午前收盤各月跌三四五角、午後開盤甚盛、開現紗交易不多、二三盤稍跌、[illegible]

標紗	最高價	最低價	收盤價	漲跌	存賬數
五月	[illegible]				
六月	[illegible]				
七月	[illegible]				
八月	[illegible]				
九月	[illegible]				

標花有軋空模樣

棉市頗昂、形勢甚堅、以本埠存底單薄、且買方軋空意態日見緊張、遂致時漲進者甚多、所以市盤殊挺、不過紗市平平、現棉交易未見十分暢達、而海外棉市亦平淡云

標花漲一角　標花前市開盤、美棉雖漲跌互見、然場中缺乏賣戶、市氣仍佳、各月漲一角、午後市況仍堅、而金價趨漲、南幫又買進、各月又漲角半、全日成交統計七萬七千三百擔、[illegible]

紗交期紗多空陣綫
賣出最多泰康一〇六〇〇包
買進最多大豐一二〇〇〇包

華商紗布交易所標紗存賬數量、至五月十二日截止、查五月期成交計三萬包、六月期一萬八千八百包、七月期四萬一千二百五十包、八月期三萬九千、九月期二萬六千〇九十包、合計十九萬二千三百五十包、茲將內中多空重要者、摘錄如下、[illegible]

糧食
初定繼漲之期粉

昨日粉市上午開盤後、各月份市面、呈初定繼漲之象、以洋麥報價、忽加哥續跌一四五角左右、坎拿大跌四角零、故初開時、人心尚定、後因連日米價上漲、業中人心思、未免爲之轉動、而一部分之實米業客戶、及北路帮頭、均紛紛暢進、致市氣旺盛、市面亦見逐步高昂、較之前週收價計回漲一分零、迨至下午開盤、各月份交易、比較上午略減、本埠廠家及一部分之南幫、均逐步脫手、即津幫亦略有回出、故市面聚張之中、已呈疲弱之勢、查目下存底仍厚、陳麥既有續到、新麥又將登場、此後升沉、仍看實銷爲轉移也、結果本月份漲一分半、六七月份漲一分七釐半、八九月份漲一分二釐五、十月份漲一分七釐云

期麥轉向軟途

昨期麥市面、上午開盤後、各月份市面、呈穩後跌之象、以洋麥報價、又回跌四五角不等、但國外情形、亦少收回、惟初開時、因業中人心頗硬、故隆價仍佳、入後因內地報見天氣良好、津滬路帮以麥苗之透發均有出檔之意、因此市氣即轉軟風、迨至下午開盤、業中之多頭、已有回出、客戶亦有套售、市面遂回跌頗勁、結果六月份較前週跌一分、七八月份各跌五分、九月份跌一分、現麥市面、仍見平平、以存底河南麥仍有到頭、廠需又未見貧、徐步仍看平平、碭山麥三元七角三分、次九角、計二千包、潁州麥三元九角、[illegible]

晚稻續升兩角

（滬南）各幫來源較前略夥、計晚稻十七八號、厚粳各花色十六七號、（貨共五千餘石）銷場方面需要爲兩貿大勢與昨相仿、現象轉呆、且大局似伏變化之機、常帮蘇同南港等粳價又能略提五分、而杜洋尖形已被帶成平勢、無甚榮辱、惟晚稻包胃初市北洋帮猶抱暢辦、故形勢仍頗渠落、然後因售方喊盤、致雙方成相持之局、開盤不下、直至下午一時尚未告終、大局因僅入於紊亂之中、後經雙方三折中、方告一段落、但已有多數不願成交者、昨計共去青角松泗練塘嘉善等貨祇有千六七百包、餘剩者頗多、而行情尚見微升、尺之譜、陰變元山以貨乏胃香、共市色猶能獨秀、續騰四五角耳

（滬北）前昨兩日河下到頭仍稀、共到三四十號、河存白粳殊少、市上各色銷胃、早市頗佳、後市轉淡、市形因前日賽會停斛、故兩市漲風併在一市[illegible]

洋客秈本客旺銷
——機廠漲七角半——

昨洋客秈市況、更形旺暢、本街及富德福州去化、無減色、昨被掛稍辦米秋爭四千包、其他各秈千餘包、廣幫內地則與本街閩帮爭辦秈、客元到存尚乏、即河下棧存亦屬微細、而本街在河廠不能照興收辦、乃又注意於客元、奈何存儲均絕、無法暢拾、昨新出火車裝到錫客元二百包、被北幫辦去、價乃放至十元零八角、比之上週末較大七角半之鉅、蕪湖機元新到一百十五包、由本街辦去、價亦放到十元零三角半、湖南機元亦須十元以上、但無貨售開、湯邏機米昨由內地濟津、價開六元較漲四角、小紋漲一角二分、其他機各米各漲角半至二角不等、全日開出洋米五千一百五十包、客秈一萬八千五百包

市價

銀洋錢市
（早市、午市）[illegible]

匯兌
本埠匯豐掛牌、中央銀行掛牌 [illegible]

金市
金業交易所 [illegible]

證券物品
華商證券 [illegible]

紗花
華商紗布 [illegible]

糧食
滬南米市、滬北米市 [illegible]

雜糧交易所
[illegible]

魚市
[illegible]

五金
[illegible]

油市
[illegible]

大連市
[illegible]

輪船進口預告
[illegible]

輪船出口報告
[illegible]

淮口各貨彙報
[illegible]

絲茶
改良種蠶發育最佳
天氣轉暖

（臨平）杭屬臨平、今春天氣既寒、蠶蟲被種者、蠶因寒冷、發育較遲、幸以人工補救天時、改良種蠶經過尚佳、選來氣候和暖、蠶蟻發育順利、大都已入大眠、[illegible]

（嘉興）今歲農民以天氣寒冷、桑株發芽較晚、蠶蟻遲滯、加以農村經濟窘落、孵育土種者不得、奈天時不正、土種蠶多不健、抵抗力薄、一二眠後、有僵蠶、惟改良種蠶經過溫度、現下天時和暖、蠶蟻轉危爲安、現新蠶已三眠將棄、發育情形甚佳、

（南海）各鄉民注重改良種、今年天氣寒冷、育火蠶、室內均暦火爐、並經充分之經驗與新法指導飼養、故蠶蟻經過尚鮮變化、過來風和日暖、發育益趨順利、惟土種蠶損失較重、早帮已三眠兒葉、晚帮亦已開葉、

俄莊開盤溫州紅茶

昨本埠洋莊茶市、東路莊之溫州紅茶、英莊收數以味濃厚、俄國協助會又復加入搜辦、各價非淺、對於溫州紅茶、向來極少需要、此次突然開辦、祇出一貨茶商則均意外、因此溫州紅茶市面、頓趨緊挺、價錢昂貴、鉅額生意、約二千餘箱、售價甚高、茲已溫州兩路新茶、[illegible]

（安徽）祁門紅茶、上年以來收數、近年來經蠶共育成繳收價、今年蠶業仍分作三育、以改良種居多、並得齊凋指導、現已三眠旺葉、近日天氣轉暖、蠶亦發育佳佳

糖市
本廠綿白降落一角

昨糖市趨勢、銷胃不暢、趨勢平淡、公會劃盤二四粗砂白仍爲二十二元八角八分、太古糖B嘜開價、均無成交、振記號本廠綿白降十九元二角、二號十八元一角、小去一角、[illegible]

五金
十八張黑鐵皮貨缺價提

黑鐵皮市面、近來不見若何進展、惟十八張花色、因搜羅者多、來源缺乏、市價乘機抬高、標準價比前提加五角、此外、尺六尺二號爭十二張花色、因出路依然平穩、市價未見過小、價計九元左右、

南北貨
陳桂圓略有續到

桂圓近日銷路滑落、但祇陳貨、從來所無、故新貨行盤選見轉落、但被帮引動銷路、無此夫銷路僅長、如遇份之跌、暫時不許實現、而市上存底極稀、適逢一轉、立行叫缺之勢、乘機一漲、但市上銷路不暢、耳以前貨中經開跌、昨到青島輪入口、到有數十件、加以市價日上、市價不致過小、

計黃閘肉每元十一元八角、次之一元半至六角、又成港貨一元九角、比前升二角、又開滿貨一角、四包一元一角半、又青通者落資稍有續開、銀行價落、無落七落、

申報 第十屆遠東運動會特刊

第四號

遠東運動會第三日
足球錦標我國穩得
昨二對零克服勁敵荷印
排球慘敗於菲希望已微
今晚中菲籃球必有激戰

舉國屬望之第十屆遠運會足球錦標、我國先以二比零擊敗菲律賓、而荷印竟以七比一大敗日本、使我國大起恐怖、昨日我國輪與荷印交鋒、展開遠運史上空前大激戰、並有華僑四人加入荷印效勞、觀衆一萬六千人、上半時我國李惠堂及荷印華僑曾興基、各罰十二碼球不中、下半時我軍益爲奮發、曹桂成譚江柏兩立奇功、我軍遂以二比零奏凱、從此足球錦標、我國高枕無憂、庸流之日本、不經我軍一擊也、但排球之慘敗、令人掃興、比數直落三、更非始料所及、菲得錦標、已具把握、網球初賽結束、許承基以三比一盤擊敗日選手戎肇、中菲各以一比四淘汰、今日秩序興趣集中於我國對菲之籃球賽、必有激烈競爭、勝負有關錦標得失、其次爲日菲之棒球、亦爲錦標得失之殊死戰、兩日來觀衆達七萬、門票收入可觀、主事者面有喜色云、

門票收入可觀

(中央十四日馬尼剌電)大會長期入場劵、已售出一萬三千批索、十二十三兩日臨時售劵二萬八千批索、看客共計七萬餘人、(電通十四日馬尼剌電)遠東大會本日爲第三日、人氣益形沸騰、馳往利薩爾公園之觀衆、依然不改舊觀、其收入必在預想以上、主辦者方面、面有喜色、午後五時起、舉行中荷足球戰、中國已擊破菲島、荷印亦擊破日本、故兩軍意氣軒昂、均期必勝、然荷印隊之敏捷聯絡技術、均堪驚嘆、足爲中國勁敵、中國對此未許樂觀、預料此戰、必爲遠東大會開始以來之大激戰、又明十七日爲勝中國之日本與勝荷印之菲島網球比賽、且爲一勝者戰、故雙方必展開非常緊張之激戰、已爲日菲應援團話題之中心、且爲一般網球謎興味之焦點、

天時晴雨不定

(日聯社馬尼剌十四日電)遠東運動大會第三日即十四日之午後、天氣稍陰、然有時忽然現出强烈之日光、或又作雷鳴、表示其不規則之氣候、午後三時起、僅餘中日與荷印對菲之網球單打比賽、自三時半起、則有中菲排球戰、此處觀覽台之地位甚狹、而中菲方面之應援狀況、至爲熱狂、本日最出色者、乃爲四時開始之集團表演、卽富於鄉土風味之菲律濱女學生隊行使團體跳舞、頗爲觀衆所贊美、旋於午後五時開始中華對荷印足球比賽、極饒興趣、當時中國方面之應援團、呼聲甚烈、入夜當舉行日菲拳鬥比賽、實力彼此不相上下、大有熱烈之決戰云、

遠東足球空前大戰
我國昨又勝荷印
一 曹桂成譚江柏先後立功
二 上半時零對零各無紀錄
我國錦標無問題

(本報馬尼拉十四日專電)足球錦標、已落我國之手、毫無問題、赫赫有名之荷印(爪哇)足球隊、今日爲我國以二對零全勝之、最後我國對日本一戰、日本技術平庸、必非我敵手、今日之戰、驚險異常、上半時各無所中、零與零比、下半時曹桂成譚江柏先後立功、荷印則一無所得、我國遂以二對零告捷、

觀衆達一萬六千
各國領事皆在座

今日中荷之足球、節目中最精彩之一項、觀者人海人山、達一萬六千人以上、華僑之往觀者、尤爲踴躍、蓋足球爲我國最有希望之錦標、故皆爭先恐後、爲祖國選手壯聲威、奎松會長偕其夫人、亦蒞臨觀賽、尚有駐菲各國領事、中日荷印領事俱在座觀賽、足見此塲比賽之受人注意也、

黃紀良屢救險球
敵猛攻形勢驚險

荷印得開球優先權、在上半時中、其攻勢殊盛、雙方一攻一守、形勢驚險非凡、荷印一再進犯、劉李兩後衛、克盡厥職、守門黃紀良、表演尤爲出色、令人滿意、獲救之球、爲數槃槃、一次球在門前、一蹴可進、其狀至險、大有不可挽救之勢、黃縱身一撲、卒能頭頂而出、全場額手稱慶、

十二碼惠堂不中
太謹愼球中守門

上半時中、中荷雙方、各得十二碼球一次、兩皆不中、尤爲無獨有偶、上場之五分鐘、我國前鋒進抵荷印門前在門前一陣混戰、荷印右後衛隊長但基倫、一舉手間觸及球上、判罰十二碼、我國隊長李惠堂主踢、因過於謹愼、發脚球去、恰中守門華爾夫足上、一彈而回、竟告不中、

曾興基依樣葫蘆
荷印亦失十二碼

十五分鐘過去、荷印時在我門前騷擾、劉茂見勢危急、舉足自後一勾、不意犯規而被罰十二碼、萬餘觀衆、無不爲華隊危、以爲方才之十二碼不中、反而被罰、得失之間、將相差兩球、球由荷印中鋒曾興基主踢、但滾滾而去、流於門柱之外、機會均等、各無怨恨、上半時結果零對零、

下半時我軍奮發
李惠堂功虧一簣

荷印在上半時中、屢攻不能進、全隊精神、漸現煥散、我軍經休息之後、則反爲之一振、形勢既變、我軍開始猛攻、在下半時開賽後之五分鐘、荷印球門、屢瀕於危境者、一而再、一次我國重重圍攻、守門華爾夫急而奔出救險、門內空虛、球則在李惠堂脚上、李對門一掃、不料又射於華爾夫身上、功虧一簣、大爲可惜、

曹桂成首開紀錄
匹馬單槍陷敵門

猛攻七分鐘、果然敵門陷落、全場萬餘人、歡聲震天、曹桂成匹馬單槍、在半場之中、帶球直進、貝加登欲阻不得、曹桂成其去如飛、跳過三關、直搗黄龍、距門三碼之處、曹飛起一脚、一極佳之高球、恰中球門之左角、紀錄先開、我僑胞啦啦之聲、震動霄漢、

譚江柏繼之立功
李惠堂妙傳得力

再接再厲、我軍之攻勢不減、獲中後之十五分鐘、李惠堂得黃美順來球、向譚江柏傳去、譚得之自右盤中、望中路而去、荷印兩衛、全爲所破、對門力射、守門欲救、一滑而倒、又告中的、成二對零全勝局面、荷印已屈居於下、無力圖反攻、卒鮮效果、

大雨中觀衆不散
個個如落湯之鷄

比賽將告完畢、僅餘十五分鐘、雨師忽降、傾盆大雨、淋漓盡致、一萬餘觀衆、個個如落湯之鷄、洋洋乎大觀、雙方球員、仍在雨中苦鬥、觀者亦在雨中危坐不散、僑胞觀衆、直至終局、仍徘徊不忍去、愛護祖國、熱忱可見、

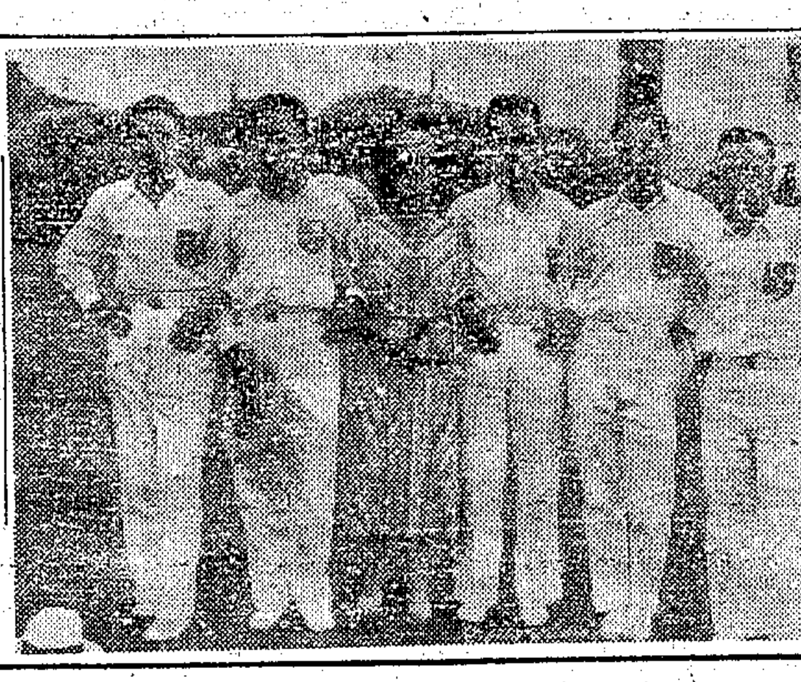

▲中國隊

黃紀良

李天生　劉茂

李國威　黃美順　梁榮照

葉北華　李惠堂　馮景祥　譚江柏　曹桂成

▲荷印隊

華爾夫

但基倫　陳振發

貝加頓　梅恩　鄭鴻仁

翁能　梯他布他　曾興基　瓊氏　張克武

印荷足球隊中之五僑胞張克武曾興基張源顯陳振發鄭鴻仁中立者爲陳振發夫人

今日秩序

(電通社十四日馬尼拉電)明十五日(今日)大會之程序如下、

棒球	日菲一次戰	下午三時
排球	日菲二次戰	下午三時
女排球	中菲二次戰	下午五時
足球	日菲一次戰	下午五時
籃球	中菲一次戰	下午八時
射擊	手槍比賽	下午八時

(中央十四日馬尼拉電)十五日我國對菲之籃球戰、關係最大、以我隊之實力論、雖有相當把握、但以健將王玉增傷腿、尚未全愈、届時恐難出場效力、影響我隊之實力頗巨、實未許樂觀也、

成績一覽

足球錦標…	中勝菲	二比零
	中勝荷	二比零
	荷勝日	七比一
籃球錦標…	中勝日	四比二六
	菲勝日	五一比三五
排球錦標…	中勝日	三比一
	菲勝日	三比一
	菲勝中	三比零
棒球錦標…	菲勝中	二五比一
	日勝中	二十比一
網球初賽…	日勝中	四比一
	菲勝荷	四比一
女子排球…	菲勝中	二比一

我國歡宴菲島記者

(馬尼剌通訊)我國代表團派幹事劉雪松先赴馬尼拉、到埠後、往鄺總領事寓所、與各方接洽、解決運動員住宿問題、並往訪中英文各報記者、於四日午在克司墨司俱樂部歡宴各記者、席間、劉致辭後、鄺總領事演說、謂深望出席本屆大會選手、均有運動精神、菲島體育會書記賴克拿博士謂、中國選手來菲、必能使本屆大會成功、各報記者亦有答詞、盡歡而散、

球賽形勢
—截至昨日止—

(日聯社馬尼剌十四日電)截至今日(十四日)爲止、各國在遠東運動會之成績表如左、

	中	日	菲	荷印
網球	○	一	一	○
排球	一	○	二	○
籃球	一	○	一	○
棒球	○	一	一	○
足球	二	○	○	一

修改遠運會章案
日本謀攏絡荷印
目的在使僞國得以參加
成敗全繫於荷印之一票
日欲以遠運存亡相要挾
定十八九兩日開執委會

(馬尼拉十四日電)遠運全體執行委員會會議、已定星期五六兩日(十八十九日)開會、每會員國將有三執委參加、日方之僞組織參加問題、恐又將提出、會議上午十時起舉行、俾與下午比賽不衝突、

(電通社十四日馬尼拉電)日本體協會關於僞國參加問題、以非常之決意、處此問題、確開遠運大會之定期大會、(按卽執行委員會議)已決於十八與十九兩日開會、各國出席之代表爲三名、又日本代表部對於「滿國」參加問題之方針、第一步係在實行委員會提議修改憲法、繼者定期大會提改造大會案、於其間主張「滿國」加入遠運大會、至日本體協所持之改造大會案、似將最高決定權、委諸遠東選出之國際亞林匹克委員、(日本三名、其他二名)、惟問題之焦點、當然在可稱爲「滿國」加盟前哨戰之修改憲法、因實行委員會之決議、須三分之二以上之贊成、但安南已棄權、故對於日本所提出之修改案、將由中·日·菲·荷·印四國投票決定、中國對此提案、當然絕對反對、若菲島所取之態度、係維持日本提案、則結果贊否之表決權在荷印方面、因此該國之舉動、頗有重大性、而制日本體協之死命者、乃在荷印之一票、日本松澤阿部兩代表曾因此屢訪荷印總代表普脫特、請求諒解、然荷印方面之態度、現尚不容預卜、若該國因受華僑之肘制、傾向華方、則日本案頓歸泡影、惟有決然向解消大會邁進、又日本案若獲成立、大會或可保存、但中國必以去就相爭、故問題至極微妙、卽發起該會之菲島、亦頗感困難、又荷印若棄權、日體協會亦曾考慮之、如是必於日有利、中國或將藉詞返國、使定期大會葬送於有耶無耶、亦未可知、總之、在日本方面、必須充分警戒 緣大會於競技頗關重要、故日本代表部現非常緊張、準備一切、

我國選手到馬尼拉分乘汽車進市盛况

錦標希望黯淡
我國排球隊慘敗
結果爲直落三尤非始料所及
雖謂裁判失當然技術究竟遜人

(本報十四日馬尼剌電)今日中菲排球戰、我國隊因缺欠聯絡、全隊不能合作一致、遂爲菲島所敗、比數直落三、二十一比十五、二十一比十三、二十一比十三、菲隊之壓殺、美妙可觀、常置人於無可抗禦之境、我隊雖敗、球尙有力、今日之敗、使我國排球錦標之前途、不甚樂觀、

(中央十四日馬尼剌電)十四日下午三時、中菲排球比賽、兩隊實力、均極雄厚、前昨兩日、相繼大敗日本、此次相遇、故皆抱必勝之心、而我隊尤以爲錦標極有希望、不料與菲交鋒後、一再受挫、連敗三盤、錦標希望竟成泡影、不勝悽慘之至、其比數如下、

菲律賓〔廿一—十二　廿一—十五　廿一—十三〕中國

	中國隊	菲律賓
第一排	徐亨　黎連礎　譚永湛	葛拉賽　貝會　勞勤
第二排	丘廣燮　曹廷贊　陳錫炳	切柯　萊西羅　芮愛司
第三排	曾經全　李福甲　鄭炳新	諾爾　太克遜　馬嘉杜

(中央十四日馬尼剌馬)中菲排球賽、於十四日下午三時開戰、兩隊均曾戰敗日本、實力相等、故雙方謹愼應付、頗具戒心、惟裁判失當、頻有錯誤、致我隊遭遇不幸、失敗於菲、茲將詳情分誌於下、

▲第一局　我隊先發球、菲我各得一分、繼菲連加三分、我方努力反殺、各得二分、但因裁判失察、菲隊屢獲勝利、以十一對四換塲、開戰後、我方頻有錯誤、致使菲又加三分、迨丘廣燮發球、始獲勝三分、旋爲菲扣殺、我以十八對九落後、繼雙方各有建樹、但卒以二十一比十二失第一局、

▲第二局　第二局開賽後、菲又猖獗、我以三對七落後、徐亨扣得分、裁判又誤、以十一對八換塲、菲發球 連續得分、徐亨三記扣門、追上祇少三分、旋又爲菲攻成十對十八、我隊力追不及、以十五對廿一敗、

▲第三局　第三局我先得一分、菲連取四分、我聯絡鬆懈、頻有錯誤、以四對十一換塲、譚永湛發球追上三分、仍不振、結果十三對廿一失敗、

網球初賽結束
許承基擊敗戎肇
—三比六·六比二·六比一·六比四—
山田亦以直落三勝邱飛海
總計日菲各以四比一獲勝

(本報十四日馬尼拉專電)中日網球今日最後之兩單打、許承基以三比一勝日人戎肇、(三比六、六比二、六比一、六比四、)

菲島體協會副會長巴爾加斯及我國鄺總領事到麥金蘭輪歡迎我國代表團與王正廷郝更生在甲板所攝之影 左面女子爲今年當選之菲律賓小姐

戎僅得第一盤、許之發球、重而有力、抽球亦甚輕快、中間共四局、許以滑四得勝、連下四記而已、戎第二盤後、全居於守衛地位、不能進攻、最後一單打、則邱飛海敗於山田、三比六、三比六、二比六、佐藤今日未出塲、

▲中日之戰

▲邱飛海再吃敗仗　(電通十四日馬尼剌電)大會第三日之中日網球戰、本日午后三時開始、日本已於單打二勝、雙打一勝、未與中國以一分、故勝敗之大勢早定、興味亦因之而減、比賽由山田(日)對邱飛海之間開始、卒歸於山田之勝利、其成績如下、

山田(日本)〔六—三　六—三　六—二〕邱飛海(中國)

▲許承基爭回面子　至佐藤俊太郎對許承基之單打比賽、因日本之勝利、早已確定、不足成爲問題、故日本乃以第二選手戎肇出塲、與許承基一較高下、第一盤戎肇獲勝、至第二盤、許承基忽大顯身手、迭奏美技、連勝第二第三兩盤、至第四盤、日僑雖極力應援、而終不及、卒歸戎之敗北、其成績如下、

許承基(中)〔三—六　六—二　六—一　六—四〕戎肇(日)

中日網球戰結果爲四對一日本勝、中國(記者按、日本佐藤俊不出塲、而易戎肇、爲章則所不許、應作棄權論、卽使戎肇勝許、亦作敗論)、

▲菲荷之役

▲阿拉貢雄風不減　(電通十四日馬尼剌電)菲對荷印之網球單打、午後三時起、由菲島阿拉貢與荷印黑理資布之間開始、比賽至半、因雨休憩十分、但阿拉貢始終保持優勢、卒以下列成績破黑理資布、

阿拉貢(菲)〔六—四　六—○　七—五〕黑理資布(荷印)

▲宋納維爾爭面子　菲島對荷印之第二組單打網球比賽、荷印方面係宋納維爾、菲島係第阿斯、結果三對一、荷印方面獲勝戰績如下

(荷印)宋納維爾〔六—四　六—八　六—四　六—三〕第阿斯(菲)

菲與荷印之網球初賽、菲亦以四比一勝荷印、中荷遂淘汰、日菲決賽、定十七日開始、

大會雜訊

▲拳鬥改今日舉行　(日聯社馬尼剌十四日電)十四日晚間原擬舉行之拳鬥比賽、因降雨不止、決定延期至十五日午後八時起、開始競技云、秩序如下、

	日本		皮島
輕輕量級	中野千代人	對	古慈斐
[illegible]輕輕量級	金昌鐘	對	加布歌
輕量級	朴龍辰	對	亞勒斯德
輕重量級	齋藤茂美	對	郭

▲日棒球隊不如菲　(日聯社馬尼剌十三日電)日菲兩棒球隊、各與中華隊比賽得勝、日菲兩隊將於十五日會戰、日菲兩隊實力以對中戰成績比較、則日方稍有遜色、日對中華之得分、雖比菲隊少五分、然打擊力確比菲準確投手工作、菲確比日方優良、日投手高橋梁動輕快、然被中華軍擊中、令人失望、候補投手菊谷、亦未恢復實力、故對菲一戰、由何人担任投手要職、此爲頗有興味之事也、

請看此筆

墨水永不告竭

新式派克眞空注墨自來水筆。其中墨水。可以永不告竭。有如泉水長流。蓋其儲墨量較前增多百分之一〇二。而此種容量。又常顯然可見。從其美觀透明之筆管。可以窺知墨水之餘量。點滴不爽。故時人咸稱此筆作書極易。其筆尖正反兩用。注墨應用眞空壓力。各高等文具店。均有各式派克筆出售。

新式派克自來水筆

力足以備者請酌購之

怡昌洋行獨家經理　上海廣東路五一號

Parker VACUMATIC　(六)

沙眼特效藥

特樂固明

家家宜備

統治沙眼紅眼爛眼迎風流淚羞光夜盲以及種種眼疾功能止癢定痛消炎明目殺菌退腫最靈效最安全

本外埠各大藥房均有出售

遠東運動會前奏曲

爪哇五華人球員經嚴格選拔獲選　爲該地華僑爭光故不惜楚材晉用　彼等甚願他日爲祖國體育界効勞

—本報馬尼拉特約通訊文初寄—

本屆遠東運動會、將在菲律賓首都岷里剌舉行、因日本欲挖其私生子登堂、以取得國際上地位、致引起無限糾紛、當在上海開圓桌會議時、此地華僑以國際體面攸關、萬一偽組織旗章與我國旗同懸揚於會場之上、則國際地位日益低落、僑胞將益受人賤視矣、故由華字報界發起、請中華商會召集各社團、組織二反對偽組織加入遠運委員會、電上海體育協會、於圓桌會議時、澈底反對偽組織加入、并電祖國各報界、一致反對、作體育協會後盾、菲方代表、見我有此民氣、亦變更從前中立與討好成見、故偽組織加入本屆遠運、暫時不成問題、惟日方猶聲言在此開會時、提議修改會章、則欲蠻幹到底之意見、爲未消滅、因此僑胞所組織反偽組織加入遠運委員會、所負責務尚未完了也、此以上經過情形、將來有無另起波瀾、再謀應付、唯遠運開幕期間已近、就地位上言、華僑亦久客成主、對籌備招待諸事、幷會務情形、有可爲國人告者、記之如下、

(一)組織招待委員會

中國領署與中華商會、以遠運有關國際榮譽、應盡能力所及、爲緒選手生活上謀安適、故先成立招待委員會以負責任、七委員皆爲領署職員及商界名流、計分七組辦事、(一)總務組、(二)經濟組、(三)交通組、(四)備膳組、(五)備宿組、(六)醫務組、(七)婦女組、各組近皆積極籌備、經與全菲體育協會接洽、計住宿事男選手借拉撒書院de salle college宿舍、女選手則借中央女子大學宿舍、兩處地方寬廠、極合暑期衛生、(現非地爲暑季)且皆有寬大廚房、其食膳飲料、則指定華僑酒樓包備、約定三千元、由委員會負責、其訓練場所、亦經準備妥善矣、

(二)劉雪松來岷之接洽

此回我國總代表爲王正廷博士、事前由全國體協會派劉雪松於前星期先行來岷、與海關接洽諸選手入口手續、連日並招待中外各報界、報告全國體育協會籌備狀況、並據劉君謂我國足球、雖因宿將戴麟經、孫錦順、陳鎮和等、未能偕來、(戴孫陳三足球猛將、曾經在菲島大顯身手、)故華僑渴望其舊地重遊、在遠運上爲國家爭光、各界希於數日前載此猛將因私事關係、未克出席、致大失缺望、然實力仍甚雄厚、籃球排球網球亦極有把握、惟田徑賽中有希望者、唯劉長春之短跑、符保盧之撐竿跳、陳寶球之擲鐵球、司徒光之三級跳而已、

(三)本屆新加入爪哇選手到菲

東印度爪哇選手運、經於昨(五號)搭荷船芝巴冷到岷、一行計二十二人、全菲協會代表、及中外新聞記者、皆登船歡迎、全體選手着斜紋衣服、胸綴橙色介藍色會徽、全選手中有黃種之華人、白種之荷蘭人、棕種之東印度人、極爲奇觀、登岸後即由招待處用汽車分載到全市遊覽、拜謁菲督墨菲氏、環遊全市後、即返拉撒書院宿舍、此番爪哇選手所加入者爲足球、游泳、網球田徑賽一項九項全能、當環遊全市時、日領及日僑亦特備花車參加、共用意所在、即欲任修改會章時、有所藉仗也、

(四)爪哇足球團中華僑選手

在爪哇選手中、以足球實力最爲雄厚、中有華僑健將張克武、曾興基、張源顯、陳振發、鄭鴻仁等五人、行裝甫卸、即到中華總領署謁見總領事、接陳振發對華僑報界發表談話云、爪哇華僑青年、對足球技術日進、人材輩出、此行雖爲外人士出席遠運、並非數典忘祖、因爲印荷體育當道、此次揀選健將組成足球隊員、甚爲嚴格、乃幾經預賽、始擇選出、並非倖致、欲爲該地華僑爭光、故自己不惜楚材晉用、然他日祖國體育當道、苟欲令彼效力、彼等亦甚願意云、

(五)日本選手消息

日本選手計一百三十二名、又新聞記者十一名、將乘日輪於一二日間抵岷、該輪乃專載遠運選手、來時亦寄宿於拉撒書院、該輪拋錨港中、候閉幕後載往選手、據日僑方面傳出消息、一切用具糧食、皆由日本載來、大概在菲地所需要者祇空氣與水耳、

(六)菲督發表歡迎各國選手書

遠運開幕在卽、菲督以主人地位、特發表歡迎各國選手意見書云、余歡迎參加遠運大會之各國選手隊、并敢保其精神在於田徑與球類之比賽、作友誼之競爭、使君等在菲如居友家、寵蒙光降、余等當殷勤招待、茲有告者、君等蒞臨、適此地將形成爲新國之重要時期、誠與有榮焉、此等運動、屬之青年、且爲身心純潔勇敢者、始得參加、譬之國家亦然、惟崇高者、能獲得尊榮、奬品非其鵠的、高尚運動之尊嚴、將超乎奬品之上、(五月六日發)

陳寶球參加排球賽　日本正式抗議

▲委員會開會調查眞相

(日聯社馬尼剌十四日電)大會第二日之中日排球戰、中國選手陳寶球於第五盤代人參加比賽、日本委員認其未經登記、十四日以書面提出正式抗議於菲律賓委員會、該委員會決定於下午開會調查陳寶球有無登記之事實、如無登記事實、則十三日比賽之結果取消、故其前途堪注目、(中央十四日馬尼剌電)日本對我陳寶球加入排球賽之抗議、尚未送交執委會、聞將於廿四小時內送達、但我陳寶球確已於本月十一日向大會報名、代替胡耀東地位、加入排球比賽、且昨日比賽、陳寶球係於第四盤加入時、我方並未獲利、足證陳之加入於昨日排球勝利、固無何關係、故日方之抗議、可不成問題、

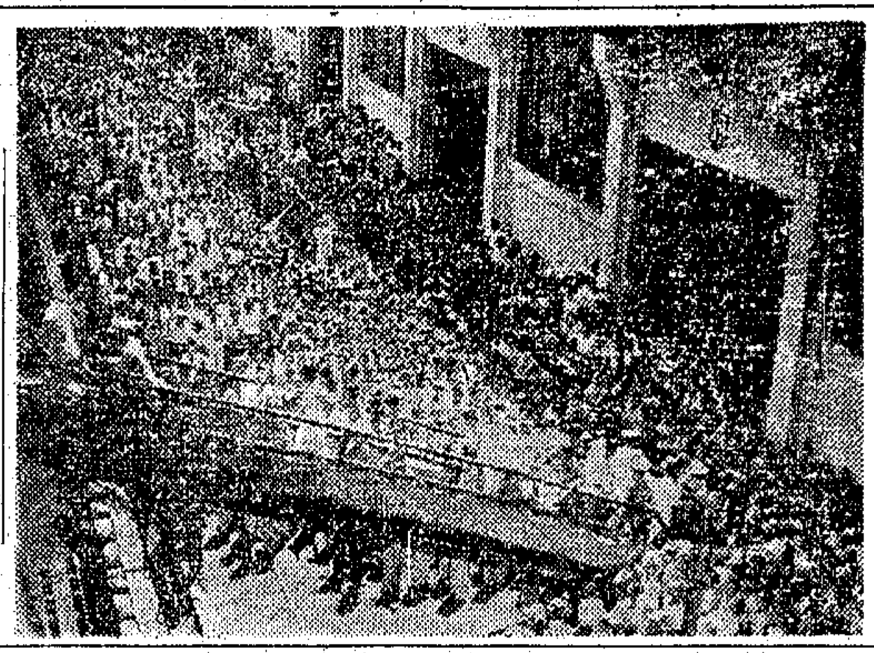

熱烈歡迎中我國代表團到非

菲嘉年華會昨日歡迎各國選手

(中央十四日馬尼剌電)菲律賓嘉年華會、十四日下午四時開歡迎各國選手會、參加者甚衆、情況熱烈、

杭市中等以上學校田徑比賽

▲破省紀錄者計十六項

浙江省立體育場發起之杭州市中等以上學校田徑比賽、於十三日上午八時起舉行、參加者大專組航空隊等、校 高中組省杭高中等四校、初中組省杭中等六校、運動員二百六十三人、成績優良、遠在一區運動會之上、破省紀錄者計大專組四項、高中組五項、初中組七項、田徑賽項目、計十四節、於下午五時全部結束、由尹維萍女士給獎、茲將各項成績、分誌於後、

▲大專組

項目	第一名	成績
一百公尺	陳若文(錢)	十二秒
二百公尺	陸祖蔭(錢)	二三秒六破省
四百公尺	陸祖蔭(錢)	五三秒破省
八百公尺	金長顯(航)	成績缺
千五百公尺	鄧宏勛(航)	四分四五秒五
一萬公尺	林俊徵(航)	四二分一五秒二
四百尺中欄	范金函(航)	一分六秒五
一一〇公尺高欄	張世明(航)	十八秒一
鐵餅	吳敬叔(錢)	三一．〇三公尺
鉛球	韓樹山(航)	九米五四
標槍	毛舒(航)	三九米六六
跳高	金長顯(航)	一米五九
跳遠	王譜笙(錢)	五米七四
三級跳	張世明(航)	一二米一〇破省
撐竿跳	石磊(航)	三米一六

總分	田賽第一名	徑賽第二名	個人第一名
單位名稱	航空	閘口錢唐隊	張世明
分數	四八分	四四分	十五分

▲高中組

項目	第一名	成績
百公尺	潘文炎(高)	十一秒四
二百公尺	張維芳(師)	二五秒五
四百公尺	張維芳(師)	五八尺
八百公尺	柴煥錦(蠶)	二分十八秒
千五百公尺	柴煥錦(蠶)	四分四五秒破省
一萬公尺	徐世蕪(高)	四一分三四秒七
四百公尺中欄	潘文炎(高)	一分十二秒
一一〇公尺高欄	鄧光咸(蠶)	二十秒六
跳高	張維芳(師)	一米五八破省
跳遠	張寶書(高)	六米〇三破省
鐵餅	周國琳(高)	二四米一
鉛球	王蘊茂(蠶)	八米二五
標槍	張維芳(師)	三三米九十
三級跳	張寶書(高)	十一米七七破省
撐竿跳		三米〇五破省

總分	田賽第一名	徑賽第一名	個人第一名
單位名稱	高中	高中	張維芳
分數	三五分	三十分	二十分

初中組

項目	第一名	成績
百公尺	鄭欽嘗(鹽中)	十二秒破省
二百公尺	顧舜卿(安定)	二五秒四破省
四百公尺	顧舜卿(安定)	五七秒破省
八百公尺	徐毓生(安定)	二分二三秒八
一千五百公尺	徐毓生(安定)	四分五七秒四
二百尺低欄	吳振獻(杭初)	三十秒六破省
跳高	楊金髮(杭初)	一米五五
跳遠	周之藩(鹽中)	五米三九
鐵餅	楊汝光(安定)	二四米〇六破省
鉛球	張仁福(杭初)	十米〇五破省
標槍	陳立緒(杭初)	三四米九二破省
三級跳	周之藩(鹽中)	一米四七
撐竿跳	陳立緒(杭初)	二米六四

總分	田賽第一名	徑賽第一名	個人第一名
單位名稱	杭初	安定	陳立緒
分數	三十四分	二十九分	

青島運動會閉幕

(青島十四日電)十四日爲青春運動會第三日、早八時開始競賽、晚六時圓滿結束、各級成績打破本市紀錄者、共四十五項、由會長雷法章致閉幕詞、沈致訓詞、歷二小時始畢、各運動員暨各校學生肅立場中、始終不懈、精神之佳、歷來未有、至八時始發獎散會、

優游盃籃球　圖進優丙第一賽

今晚七時爲進圖與優丙爭三角單循環之第一賽、雙方實力相等、勝負當繫於作戰方法及球員之努力、茲特請吳嘉棠君作裁判員、

市商足球隊再挫飛公

上海市商會足球隊、前日應飛公足球隊之邀約、於星期日(十三日)下午四時、作第二次友誼賽、會戰公共體育場、結果四對一、市商會再挫飛公、

遠東中日乒乓賽

▲六月九日在滬舉行　▲吳江冷等代表中國

遠東中日乒乓比賽、經多日由上海中華乒乓聯合會與日本磯商接洽、已決定於六月九日在滬開始舉行、比賽分國際錦標及個人錦標兩種、代表人數每國各選派領隊一人、正式選手七人、預備選手二人、共十人、聯會已通告廣州香港南京及各地派選手、來滬參加預賽、預選日期、定一日起在滬舉行、中國方面將來正式代表、卽大會出席委員、與日本國聯席會議、已由聯合會執席聯席會議選吳江冷徐多盧仲球三人、聞日本選手一行多人、將乘上海丸來滬、準於六月七日下午三時抵埠、

一卷八期

勤奮體育月報

▲中國唯一體育月刊
▲圖文並茂風行全國
▲遠東大會特出專號

價目　全年十二冊特價祇收二元　國內郵費不收國外二元二角

遠東運動會專號(上冊)

畫報　遠東會會場鳥瞰(五幅)　遠東會全國預選(九幅)　七屆江大運動會(七幅)　體育界要人(八幅)

歷屆遠東運動會……部汝幹
於遠東運動會過去現在與將來前途……阮蔚村
本屆遠東會波折概況……田永慶
十屆遠東運動會概況……董守義
遠東會中日非常會經過……周鼎昌
日本全國預選紀(日本通訊)……郭允泰
非島全國預選紀(非島通訊)……陶冶
我國遠東會田徑成績……蔡晉
歷屆遠東選手對抗上海西聯……阮蔚村
七屆江大運動會……聘陳
第一屆遠東運動……賴烈銘
一月來之體育行政運動及人事……編者

遠東運動會專號　冊下　卷九期　六月十日出版

本屆遠東運動會在菲舉行。本報特發行遠東運動會專號兩冊。以資紀念。上冊業已出版。下冊六月十日出版。內容全係本報特派赴菲記者執筆。精采非凡。照片豐富。尤爲難能。

遠東運動會歷史與成績　▲沈嗣良校　▲阮蔚村著　每冊九角五分

本書內容詳載由第一屆至第九屆大會之歷史。並將每屆之田徑游泳足排網球各項紀錄。詳細擇錄。爲中國唯一運動史料。孤本各項紀錄。上全書插圖照片逾數百幅。極爲名貴。

勤奮書局　總發行所 上海法租界勞神父路三九二號　門市部 上海四馬路中市二百七十七號

中教聯主辦　中學生運動會將開幕

▲參加者計五十餘校　▲昨特製定運動會歌

上海市中等學校教職員聯合會、爲提倡中學生健康、激勵中等學校體育起見、特定於本月十七十八十九三日每日下午一時起假勞神父路中華田徑場舉行全市中學生春季運動會、參加學校、截至昨日止、計有浦東中學・光華附中・大夏附中・復旦附中・敬業中學・君毅中學・新陸師範・務本女中・上海女中・華東女中・光華實中・民立中學・滬心中學等五十餘校、運動員一千餘人、各機關學校個人所贈獎品、亦有數百件之多、運動會歌、業由該會製定、

王教長電勗華中運動會

(南京十四日電)教長王世杰十四日電華中運動會云、貴會卽將開幕、深願選手諸君以和平奮鬥之精神道德、打破歷來紀錄、爲華中生色、爲全國模範、

本市第五屆民衆運動會開始報名

▲至二十日截止地點市一體育場　▲參加須知舉重比賽規則已公佈

本市第五屆民衆業餘運動會、定本月二十七日在市立第一公共體育場舉行、已於昨日起開始報名、至二十日截止、報名處在市立第一公共體育場、茲錄其參加須知、及舉重比賽規則如下、

參加須知　(一)參加資格、除體育教員學校學生外、凡市民年在十八歲以上者、均可報名參加、(二)運動項目(甲)田徑、(子)男子組、百公尺・二百公尺・四百公尺・八百公尺・一千五百公尺・三千公尺・百公尺低欄・跳高・跳遠・三級跳遠・五・四三六公斤(十二磅)鉛球・撐竿跳高共十二項、每人至多參加三項、(丑)女子組、五十公尺・百公尺・棒球擲遠・跳高・跳遠共五項、每人至多參加三項、名不滿六人者、不舉行比賽、(乙)國術、(子)男子組、拳術・武器・舉重・共三項、每人得全數參加、惟拳術與武器每人只准表演一套、(丑)女子組、拳術・武器・共二項、每人得全數參加、惟各項只准表演一套、每項報名不滿四人者停止舉行、(三)運動會日期、五月二十七日上午八時開始、參加者須於七時半到場、(四)報名日期、五月十四日起二十日止、(五)運動會場及報名處、南市大吉路市立第一公共體育場、(六)保證金、報名時每人須繳保證金小洋二角、會畢退還、遺失號布、或報名而不到場運動者不還、(七)比賽規則(甲)田徑參照最近中華全國體育協進會審定之規則施行、(乙)國術中拳術武器二項、由評判員觀察程度判定高下、舉重規則由本會另訂之、每項奬成績最優者五人、女子組參加人數不滿六人者得酌減其獎額、(八)號布、(甲)田徑賽運動員號布每人兩方、由會發給、運動員須釘於胸前背後、不可脫落或捲角、(乙)國術運動員號布每人一方、由會發給運動員須釘於胸前不可脫落、(九)運動用具、除田賽中之撐竿竹國術中之武器外、一切運動用具均由會設備、

舉重規則　(甲)分組、賽員以體重分爲甲乙丙三組、甲組七四・七四五公斤(一百六十五磅)以上、(恰爲七四・七四五公斤者列入甲組、以下類推)乙組五八・八九〇公斤(一百三十磅)以上、七四・七四五公斤以下、丙組五八・八九〇公斤以下、(乙)比賽法(一)各組均用重量不等之石擔分成階級、由評判員點名按次輪舉、由輕逐漸進至重、其情形與田賽之跳高同、(二)舉法(預備)將石擔置於賽員身前、賽員兩足左右分開立、不得前後分開、以雙手握擔桿之中部、一將石擔舉起、橫於肩前、保持此姿勢一秒鐘、二、再將石擔向上舉起、至兩臂完全伸直爲止、此種姿勢亦須保持二秒鐘、三、回復橫於肩前之姿勢、保持二秒鐘、四、再將石擔上舉、臂伸直保持二秒鐘、五、回復橫於肩前之姿勢、保持二秒鐘、六、再將石擔上舉、臂伸直保持二秒鐘、七、後橫於肩前之姿勢、保持二秒鐘、八、臂垂下將石擔輕置於地上、賽員應聽裁判員之數口令、或叫笛聲而變換動作、不得自定快慢隨意舉放、(三)合上列之八動作爲一次舉、每級重量之石擔、經此一次舉者、方得通過而進舉較重級之石擔、其不願舉低級者聽、惟於高重之級不能舉起時、不得退舉低輕之級、(四)凡下列各條者、均認爲動作不合、而不能通過該級、一・足部移動者、二・足踵離地者、三・上舉時兩臂不直者、四・頭及身軀不能保持垂直線者、五・上舉時雙臂用力不均、分歸先後者、(五)以舉重進級之高低定名次之前後、

教育消息

蔣委員長電各省市嚴防反對會考

(中央十四日南京電)蔣委員長十四日電各省市政府、嚴密防範反動份子、鼓動罷課、反對會考、倘有故違希圖擾亂秩序者、應斷然處置、立即制止一律拿辦、京市府奉電後、當筋社會局遵照辦理、

京市學生罷課抗考平息

(南京十四日電)京市府息、本京私立樂育中學等五校、上星六發生罷課抗考、次日爲星期日、各校並無任何異動、十四除原來罷課之市立一中等十五校、仍照常上課外、樂育等罷課五校、上午卽復課秩序甚佳、尤以鍾英爲整齊、下午則全市各中學均已恢復原狀、照常上課、罷課抗考事件、至此已告結束、

▲來函照登　京市私立學校長聯合會來函云、逕啓者、頃閱貴報十一日教育欄內載京市私中校長赴教部請願免予會考一則、查同人等此次由日考察歸來、對於教育應有報告、故於十日赴部、面晤王部長、當以開會、由吳科長接見、約於十一日上午十一時見面、適因京市公私各校發生罷考問題、便中道及、並未有請願免予會考情事、昨日面晤王部長、除報告考察情形、並建議改革事項外、亦未有請予免考情事、似此傳聞失實、應請更正、此致上海申報館編輯部、京市私立中學校長聯席會、五月十三日、

教部規定各級校暑假期

▲專科六月二十三起—七十日　▲中校六月三十日起—廿四日　▲小學七月三日起—九十日

(南京十四日電)教部規定全國各級學校暑假日期、(一)專科以上學校放七十天、自六月二十三日起、八月三十一日止、(二)中等學校放五十六天、自六月三十日起、八月二十四日止、(三)小學及幼稚園、放五十天、自七月三日起、八月二十一日止、

三月份本市教費發放

▲今日起至十七日止　▲並補發私校補助費

上海市教育局通告云、本局定於本月十五日至十七日三天、每日上午九時半至十二時、下午一時至四時、發放市立各學校暨社會教育機關三月份經常費、並補發私校去年十二月份及本年一月份補助費、惟市立各機關、應將三月份以前各月經常費決算書據、及二十一年度第二學期臨時費決算書據、完全上局、並依照本市中心區本局具領經費、合函抄發發費日期表通告週知、此佈、

發費日期表、五月十五日、星期二、引翔區・吳淞區・江灣區・眞如區・殷行區・彭浦區・各市立學校、五月十六日(星期三)法華區・高橋區・漕涇區・陳行區・塘橋區・高行區・洋涇區・楊思區・各市立學校、五月十七日(星期四)滬南區・閘北區・各市立學校、市立社會教育機關、私立學校、

新任留日學生監督周憲文今日赴日

▲留日美展六月一日開幕

新任留日學生監督周憲文、定今日(十五日)乘麥金蘭總統輪赴日履新、十四日夜已登輪、同行者有監督署總務科長袁文彰、又前任監督黃霖生、仍在東京、已來電催促、故啓程到日後卽將留日學生美術展覽會事宜、該會定六月一日在日開幕、會期一日、黃前任已着手籌備中、此去當繼續進行、以期如期舉行云、

北大旅滬同學會成立

▲推孟壽椿等爲常務幹事

北大畢業同學於本埠各界服務、計有四五百人之多、惟平時甚少聯絡、現該同學會業於本月十三日下午六時、假青年會聚餐、當時到會者計八十餘人之多、推孟壽椿爲主席、徐延年爲紀錄、通過章程多條、籌劃組織基金委員會、以爲建築會所之預備、並擬發行定期刊物及舉行講演會、當卽推孟壽椿郭智石徐延年爲常務幹事、辦理文書及各項事務交際事宜、江鎮、韓慶民李大超張雲伏康選宜羅國能吳天放等爲幹事、張維城董霖楊麗祝年等爲候補幹事、後爲師與、各界同學、以舊雨重逢、無不盡歡而散、

促進會播送國語

國語教育

全國國語教育促進會、爲促進國語起見、前曾就國語注音符號及國語游藝等留聲片、呈送中央無綫電台、每週定期播送國內各地、有心研究國語者、按時聽習無異就師面授云、又該會與青年會合辦國語傳習所、年前開辦第一屆、所址在四川路、今進行開辦第二屆、爲利便學員計、改在八仙橋、定十五日註冊、章程、可向八仙橋青年會取閱、

省立宿遷玻璃科職校

▲開成績展覽會

宿遷省立中學、自本年度改稱宿遷玻璃科職業學校後、辦理更較認眞、本月四五兩日該校開成績展覽會、公開展覽、地方人士、前往參觀者、非常擁擠、統計約在一萬五六千人以上、聞該校此次陳列之各項成績、均甚優良、尤以該校附設工場之玻璃出品及藝術作品之陶器、更爲出色、博得好評不少、認該校前途希望頗大云、

交通大學續辦暑校

國立交通大學爲謀本校學生與外界學員修習便利起見、自民國十七年夏起、辦理暑期學校、已有五屆、頗著成效、學生年有增加、聞本年暑校、擬稍事擴充、分請中大金大燕大等校教授爲特約講座、并經規定對於中等學校教員來暑校補習、如有服務證明書者、將另訂優待辦法、該校課程一覽、約於六月中旬可以印竣、函索卽寄云、

浦東中學舉行遊藝會

本市私立浦東中學、自新校董會接辦後、該校員生特籌備歡迎、適明日爲該校校主紀念日、卽同時舉行歡迎新校董遊藝大會、午前九時起在大禮堂舉行、表演節目 有徐來黎明暉黎莉莉談瑛黎錦暉領導之明月歌舞團清風樂隊、其他各校著名劇社、參加表演者亦多、表演前並與兩江聯華兩籃球隊作友誼比賽、晚間映放聯華鉅片小玩意影片、屆時除蔡政代表潘教局長暨該校校董、校主滬會外、並柬請各界暨學生家長校友參加、爲便利接送賓客計、於二馬路外灘碼頭專備黃浦七號輪渡、終日往返、

兩江　復興紀念團體表演

本埠江灣兩江女子體育師範學校、星期日爲復興紀念、中國術表演之日、來賓五千餘人、午後一時餘、翔殷路道上、赴會之來賓、卽車輛馳逐、絡繹不絕、該校門前則萬頭鑽動、有如潮湧、計節目凡二十三幕、茲將精彩較著者、略述如左、第一幕環行、步伐整齊、精神飽滿、前導以軍樂、尤見莊嚴肅穆之概、機巧運動中之立竹表演、參加爬竹者、矯健如猿猴、選手跳箱、左右前後、縱躍超第、鍛鍊亦頗嫻熟、太極操、舉拳投足、皆能宗諸民誼之繩墨、某生之個人舞刀、頗類赴武士、刀光煙爍、觀者目爲之炫、擊袖雲裳等舞蹈、姿態輕盈、舉止活潑、優美操、有俯仰左右彎腰等姿勢、進退自如、參加者凡百餘人、殿後爲童一軍操法、並有攀登旗布等表演、但一高可尋丈之標竿台、一生緣繩攀登、又二生由軟梯織其後、司令者以一二三爲號、三生相將由高竿台躍下、觀衆歡聲雷與鼓掌聲齊鳴、最後陸禮華校長向賓衆致光臨感謝意、並重行開放各部、引導來賓參觀一過而散、

現代思潮社開歡迎會

▲在復旦實中請許性初報告　▲非常時期下的日本現狀

現代思潮社社員許性初、此次赴日考察歸來、該社全體社員、昨假復旦實驗中學大禮堂、於上午九時開會歡迎、到社員及該校學生計五百餘人、首由該社常務理事王龍章、及復旦實中校長徐澤予致歡迎詞後、卽由許君報告非常時期下的日本現狀、共要點如下、(一)赴日動機與考察目標(甲)與每日新聞社招待各國(乙)個人的旅行性質(丙)代現代思潮社調查日本最近思潮、(丁)一般情況的考察、注重教育、(二)日本政治與社會的危機、(甲)竊盜案的衆多、(乙)極端思想日漸增加、(丙)農村與都市生活的懸殊、(丁)軍閥政治之前瞻、(三)日人狂態的備戰、(甲)國防智識的灌輸、(乙)地下鐵防空、(丙)海陸軍費龐大、(四)日本之經濟恐慌、(甲)世界經濟恐慌的第四年、(乙)四家孤立政策的不智、(丙)世界市場的停頓、(五)日本的前路、(甲)對華加緊壓迫後的隱思、(乙)明年海軍會議等 對日本各方面之觀察和批評、頗爲詳盡、末並報告旅日華僑之苦況、及其所要求我祖國保護之期望等語、

私立上中校慶第二日

私立上海中學・上海幼師・上海小學・上海幼稚園四校、一周校慶盛況、已誌本報、茲將第二日會場情形誌之如下、

▲禮品紛陳　此次外界餽贈該校之禮品、除題字題詞外、銀盾盾杯爵高搭以及鏡框匾額聯對鐘等不下數千件、悉陳列於紀念堂內、琳瑯滿目、美不勝收、昨日續到吳醒亞・張翼・王雲五・孫科・潘玉祥等之銀杯立軸橫額等、殊爲名貴、

▲成績新奇　各項成績共三十餘室、內容豐富、極爲來賓稱賞、而勞作第一室、布置廣大畜牧場中有沙墩一座、滿置石塊、形如山谷、有小雞若干、啄食其間、沙敦之外、爲一水池、其間小魚成羣、小艇揚帆、甚爲美觀、幼稚園中、昨日起用大積木搭成大輪船、飛機場、尤共新奇、

▲遊藝熱鬧　此次遊藝、分東西二台表演、節目甚多、場上團體操、服裝鮮豔、動作整齊、尤爲來賓稱賞、下午三時與華公中學比賽籃球、結果三十三與十九之比、勝利屬諸該校、

上海新聞社叢書之一

一九三三年之上海教育

潘公展題

業已出版

▲要目▼

一・序
二・一年來之教育行政　王世杰
三・一年來之教育團體　鄭西谷
四・一年來之教育雜誌　張仲寰

一・一年來之教育
二・中等教育
三・小學教育
四・幼稚教育
五・盲啞教育　陶百川

一・年來之各種教育
二・租界教育
三・童子軍教育
四・職業教育
五・兒童職業指導

吳鐵城　潘公展　張翼　蔣建白　馬家振
鄭洪年　陶百川　許性初　陳濟成　孫晏森
陳鶴琴　童行白　楊衛玉　潘文安　胡叔異

(六)科學教育　(七)健康教育　(八)社會教育　(九)農村教育　(十)電影教育　(十一)衛生教育　(十二)體育　(十三)圖書館事業　(十四)中國藝術家　(十五)出版事業

六・附錄　(一)一年來之教育界之特殊事件　(二)一年來之教育日記　(三)上海市大中小學校一覽表　(四)本社

陳蓋民　周尚　陳白民　張廷翼　盧時白　李伯安　沈嗣良　杜定友　湯增敭　李伯嘉　本社

每冊實售大洋二元

代售處　啓新書局　中華書局　新中國書局　上海雜誌公司　開明書店　現代書局　作者書社　光華書局　均有代售

總經售處　上海新聞社　上海湖北路迎春坊十七號　電話九三七七八號

張恨水新著 社會小說
最新傑作
美人恩
全書三册 特價祇售一元 本月底截止 寄費一角三
世界書局

肺癆 咳血 聖藥
益金草 丸膏
代製啓事
上海培生公司

國府工商部 商標局註册
美容妙品
內服玉容丸
消黑艷容素
雀斑藥水
酒刺藥水
生毛髮藥
化鬍拔毛藥
腋臭藥水
上海大和製藥公司發行
分售處

鐵佛龕國畫展覽會
日期五月十三至五月二十三天
地址貴州路湖社

胃病二期進行狀況及療法
匡克衡醫寓
診金八角

黃東種德園精製
烏鷄白鳳丸
婦科聖藥
上海河南路四馬路口

音片之光
君欲留音請到
中國灌音公司
甲種六元 乙種四元 丙種二元 丁種一元
大陸商場二樓

自由談

碎月灘和如意寺

英子

——新安風景——

三月的麥田的輕風啊！萬年橋邊那幾個浣衣婦的笑聲銷沈下去了。便低低地用口笛吹着鷓鴣的叫聲，沿着那麼流利的河水，在細軟的沙灘上悉悉的踏着拍子向給蘆葦遮蔽了的碎月灘走去。

隔岸的田野那兒傳來了布穀的鳴聲。

帶着土的熱香跟阿莫尼亞的輕風從水面上飄送過來。三月的江南的農郎呵！菜花是一畦一畦的黃，麥秧是一畦一畦的綠。……

脚下踏着那麼軟軟的沙，心却給一個悠遼的農村的夢帶去了。便出神地望着隔了一道漪流的對岸，那給淡淡的青色的霧籠住了的遠山，那田野，那郵莊；那剛着一層嫩綠顏色的垂垂的柳絲。……

「喞」的一聲；是南來的燕子呢。

從嬝嬝的柳條中穿出來，又在水面上橫掠着了。水淺的地方，那兒有個壯健的船夫在艱苦地背着縴，要背倒腰似的；拉着一隻小小的篷篷船緩緩兒的走。

拐個彎，啊，瞧哪！那麼巍峨壯麗的十六個大橋洞的河西橋便呈現在我們眼前了。

嗚嗚——蕪屯路的汽車從橋上駛過。

離開沙灘走上橋。橋底還頭是蕪屯路的西門站。那麼多的人啊！賣熟食的，逛馬路的，睜着眼珠子接客的。……

走到橋當中那個凉亭那兒停下來。

亭裏供了個送子觀音。四邊亭角上掛着風鈴！風激盪着就「叮叮」地響着那麼清湛悠脆的聲音。

皴變變——晴朗空曠的天空中點綴着幾隻在輕風裏泅着的蒼鷹，呀呀按照風鈴上響出的音波來跳着迴旋舞似的，飛着，飛着。

靠着橋欄杆，閑適地望着從橋洞裏流出來的水，奔向碎月灘去。那麼幾個淺淺的灘，陽光底溫柔的觸手落在上面，也給漾成細碎的瀲灩的燦爛的金點子了。再過去，可以隱約望到泊在漁梁的船底檣桅。……

遠遠兒，可以望到的黃山却隱在凝霧裏。河灘下的枯黃的蘆葦裏放着幾匹褐色的馬，靜悄悄地在嚙着水草。坡上底白楊柵欄裏露出遲遲的，披着春季流行色的田野。——是米勒的田舍畫哩。

橋盤處是太白樓。從這兒朝左邊靠山脚拐過去，向如意寺進發。

沿着那條狹狹的仄徑走。裏邊是沓蘇蒙茸的露着石骨的山壁。外邊有頹圮的不完整的欄楯蜿蜒着，許多野生的灌木叢條從那兒伸出來。叢條外有潺潺的流水響，那就是碎月灘底流水激着白石子的聲息了。

叮叮——風吹着寶塔上鐵馬的聲音。

用急速的步調拐過去。就看到那朝山巔伸上去的石級了。石級兩旁夾着高高的參差的喬木。那麼一種靜穆的意味啊！

便像見了熟習的朋友似的迎着走上去，轉了幾個彎，打後門進了如意寺。

寺底後邊兒有間廚房，一匹牛靜靜地躺在欄旁打着鼾，不作聲。從廚底右旁石級上拐，到「泉上居」。這地方夠靜謐的，據說完工還不到六年呢，雖然是那麼仄小。

就在籐椅上躺下來。一面和當家師嘮叨着，一面呷着本山泉水的清茶！許多日子來壓在脊梁上的疲倦不知怎麼一下子就減輕啦。

而那淡淡的木瓜跟幽蘭底香味是更醉人咧。在這兒，是四季都嗅得到花香的。

嗚嗚——杭徽路的汽車吼着從對面的山坡上駛來，曳着一縷烟，很快的在牕框裏消失了。於是一個意念在腦袋裏盪動起來，便蹬到那個三面都開着做窗的「印月閣」去。

許多活躍的風景綫都跳到窗口來。

那遼遠的問政山，那黃泥珠蘭花舍，那葱鬱的一叢一叢的竹！那斗山，那烏聊山，那山許多放着風箏的年青人；那山下的鱗比的屋宇；那圍護着屋宇的城郭；那城郭外蛇似的無盡綫延展的杭徽公路；那公路坡下的河流；那河裏底航船在窗前底樹梢上躺着似的；那樹，那樹上跳竄着的小松鼠……

啊！

便像塑在那兒似的楞着了。有着古舊的鄉郵空氣和近代意味的場所啊！每一回來，總要坐到蝙蝠馱着黃昏的色情飛進這個閣子裏來的時候，纔帶了點悵惘的情緒蹬上歸途。我是怎樣戀戀於新安的景物啊？

（一九三四，三，一〇）

好名

珮離

好名是一種美德，其源出自性天。與花之散芳，雁之流響，麋鹿之弄姿，孔雀之振羽，是一樣的道理。故有「名譽爲第二生命」之稱，西洋人好名大概比中國人加甚；其實聲明文物之發揚，人類的繁衍，甚有賴於「藏識」中這一種子，——「如海遇風緣，起種種波浪」。

照世俗的說法，世上只有兩種人：一者爲名，一者爲利。這分類也許太荒唐吧，倒是很概括的。普通人爲了衣食，爲生活奮鬥，生無益於時，死無聞於後，是不覺得「名」之重要的，倒是切實的「利」，較爲動心。但生存的目的，不僅是「爲利」而已，而是於生存之外，要求溫飽，溫飽之外，要求精神的發展。占社會最高價值的是生命，生命不是用金銀可以鑄成。教育的目的並非教人掙錢，而是注重使生命有最高度的發展。

試想一部人類史，除了戰功紀略或貨殖列傳外，沒有歷代的文人，學者，聖哲，那狀態豈不非常可怕？一個民族通通化爲商人，到處只見談「生意經」，又將成爲什麼世界？但人類中終於出了不同一點的人，如印度的學者——是不是「爲名」者流？——簡直是鄙棄物質，創造出致理，普被羣生，使人類的生活臻於較齊較美之境地。

着衣喫飯，凡人皆知，然徒然着衣吃飯，那景況便將黯淡了，雖屬有生，終無活氣，不得謂之生活。囚徒也有生活，甚而至於動植物界皆有生活，人的生活究應有所不同。古人設教不「言利」，並非沒有看淸楚人類應該着衣吃飯的。

「爲利」者斥「爲名」爲傻瓜，爲痴人，以爲要活一千歲嗎？「不朽」又怎樣？反之，問他「朽」又怎樣呢？也茫無可說。放開眼光看，則知一生的工作，爲己之外，也應爲旁人，爲後人！好名者是有出息的，唯恐現代人不好名。不一定是「當世名」，也有「後世名」。眞好名的在現代也許不多見吧，當亂世有名亦明哲之所忌，古來便多「隱逸」。

雄雉

（詩經試譯）

于友時

（一）
雄的野雞在飛，
翅膀慢慢地撥。
我正掛念到他，
他給自己阻擱。

（二）
雄的野雞在飛，
唱着高低歌聲。
我的老實人兒，
實在累我勞心。

（三）
看看光陰過去，
我自長長掛懷。
道路又這麼遠，
怎麼能夠回來！

（四）
凡是你們人兒，
難道不知道德！
但不害人利己，
那件不好做得？

「人海」雜拾

陳友琴

關於淸代詩人，我最愛的是海寧査初白。因爲他的詩完全是以「白描」見長的。今人曾毅，批評初白，說是「詩學蘇陸，才氣開展，工力純熟，微少蘊藉，蓋其窗卷少，不能使典，又好議論，專用白描，亦其失也。」我以爲由現代文學眼光看起來，初白之「不能使典」而「專用白描」，正是其特別見長處。關於査之白描文學，暇當另爲專文，此處所要述出的，只是關於他所寫的隨筆「人海記」。

本來，「萬人如海，一身藏」，在都市裏的人們，同有此感。讀人海記，不免且雜拾一番。

（一）

貪錢人人愛，固不獨官家爲然。不過在打倒貪官汚吏的口號之下，「窮不受暮夜之金」，似乎也是當官兒的本分。不幸「位尊多金」，古今來事同一例，其來路當然不出於賄賂一途。至於美其名曰餽贈的，受者和投者的態度，各有不同，有「君子不可以貨取」的孟軻；又有「天知地知你知我知」的楊震。但是我覺得他們那些態度雖然都很對，似乎還不及人海記的一件故事，更覺可人！

人海記下卷「卻餽茶葉」一則云：

「鄭端簡公既官文選時，里中仕官有餽金首飾者，承筐，而以茗覆其上。直以爲茗也受之。其夫人手撥茗，知之，面頸發赤，亟傳析請公入，以語公。公不動聲色，第令覆茗如初，徐出，召其人，還之。謂曰：「吾初以家適乏茗，故拜君惠，頃入內詢之，家尚有餘茗。心謝，雅意不敢當也。」遂令持歸。」

這是一件多麼可人的故事，妙在其夫人手撥茗，知之，面頸發赤，而亟傳析請公。我不知今日非貪官汚吏的在大位者，如果遇到這樣的事，將怎麼樣去處置？其房中有新知識的摩登夫人，面頸發赤不發赤？即不傳析而打電話，電話裏又將怎麼說？或者竟連電話也不打一個，亦未可知！

（二）

這幾年以來，書坊裏似乎需要愛國英雄故事什麼的，因此有不少我國的古代英雄，新近被人用白話潤寫了一遍。我也曾經翻過戚繼光和史可法的故事，搜羅了不少資料，不幸却遺漏了下面兩段。

關於戚繼光的，人海記中有一段云：

「戚少保繼光，鎭薊門，駐三屯營最久，經畫周詳，歿後，有祠。總兵尤繼先到任不拜祠。除夕，公廡災，獨題梁及銀牌存，題梁年月，少保所書，繼先歎戚公神人也，刑牲以祭。」

這雖然是偶然的一回事，不足據爲神奇，却是歷史上有這樣附會之說的很多，用來嚇嚇尤繼先那一班人，未始不是趣事。

關於史可法的：「侯徵陳廷彝先生題史可法手製砲云：

「昔之用砲也，以敵愾而勤王，今之用砲也，將以殺夫蚩蚩之氓。嗟無知之頑鐵，胡有時而不祥？願存此千秋忠義之物，以示彼猛如虎狼如羊貪如狼者。」按史公手製砲款識云，「崇禎甲申年三月，南京兵部正堂史」，舊藏公祠中，祠久駐兵，壤壁薪木俱燬，砲幸無恙，殆公靈爽默佑歟！

一則曰題梁獨存，一則曰砲幸無恙，都是給後人做紀念的佳話，我們在今日撫拾前人故事而傳記之，關於這一類的材料，也是很珍貴的。

（三）

「美人絕世原妖物」，這是前人詠綠珠的詩，其實妖物何止綠珠一個。孫秀和石崇爭的是綠珠，吳三桂和李自成爭的是吾家圓圓。——按此係仿×××稱吾家太炎，×××稱吾家適之而來。不料圓圓之後，又有一個金陵陳妓，得王謝兩家大鬧爭奪的風潮。陳妓原是楚撫宋一鶴的妾，一鶴敗沒，門客王屋與賞陽謝參政爭娶之。人海記載程奎絕句云：

「歌舞叢中度歲華，一朝忽散抱琵琶。前身定是烏衣燕，不入王家即謝家。」

這雖然帶一點文字游戲的意味，却是給爭女色者以莫大的教訓，小燕兒一般的女子，一會兒飛到王家，一會兒又飛到謝家，有幾個眞是啣泥尋故主的多情燕子呀！

初次上火綫

渾

這是石生七年前軍隊生活的一頁。

那年秋天，某軍由他鄉間經過，沿途招募新兵；他就應募充當一名新兵了。因爲某軍急於要回到×省去，部隊用强行軍的速度在行進中，所以他補到連上，雖說約莫有一個月了；但是一面動作，一面喊着「一二一二」的訓練，還沒正式受過一次。一天，營長用命令式的口氣向各連士兵報告：「現在敵人祗隔二十里，明天天亮，我們開始向敵人攻擊。今晚三點鐘吃飯，四點鐘集合，四點半鐘出發，攻擊前進，大家好好準備着！」石生聽着營長的報告，低着頭獨自默想：假如一粒子彈打來，中着腦殼，或是身上其他要害處，豈不是性命會要送掉了嗎？就是打斷了一隻手，一條腿，做半世殘廢人，這苦楚也難受。他想到這裏，幾乎渾身發抖，大悔不該來當兵的。在晚飯後他找着鴉片烟鬼王得勝問道：

「上火綫，有沒有法子不受危險？」

王得勝在這一連士兵中資格算最老，參加過大小戰鬥不下十次。他每一次聽見槍聲響了，就找一個安全地方躲着，他看見有打死了的，不論是敵人或是自己這一邊的人，就去搜摸他身上的手錶戒指等東西；所以他遇到上火綫時，暗中還格外喜歡。他聽見新兵石生這樣問他，照例的回答一聲：「有什麼危險，砲彈不打長命人的。」

石生仍是放心不下，在一支燃着的臘燭光下，把自己家內地址，詳細寫在一張紙條上，藏在貼身口袋內。他以爲如果明天打死了，有一個地址，也好以後由官長把欠餉和撫卹金寄到他家內去。

天空微微的發光，長蛇樣的隊伍在山巒起伏的蓬蒿莖草內爬着前進；無數的銳利槍刺在灰暗中擺動。每一個人的耳朵聽着，眼睛望着，心內想着，都在希望敵人出現。但是石生的兩條腿，却彷彿綁了石頭樣，用盡氣力纔提得起來，心頭也愈走愈跳得厲害。

劈拍的聲浪逐漸展開到漫山遍野了。嗚——嗚——吱——吱——……

石生遵着班長的話，躲在壕溝內，端着槍向着槍聲最密的地方，或是樹林內竪着戰旗在飄蕩的地方開始射擊。

「砰——砰——」，一股一股濃濃的黑烟在空中滾着。

「王班長，還是那一邊的砲？」石生問着。

「這是我們的砲兵營轟擊敵人的機關槍陣地。」石生聽着，於是又放心繼續射擊。

嗒——嗒嗒，機關槍火花左右掃射着，砲彈爆炸隆隆聲散到無邊際的遠處了。王班長剛把頭從壕溝內抬起來瞭望，一聲下嘴唇打脫了，鮮血淋淋；四眼狗張標腦蓋骨打破了，倒栽葱似的死在血地裏；還有老郭，斜倚在一壞堆背面，呻吟着要一點水喝。這一切一切慘不忍睹的血肉飛舞情狀，都一一映在石生腦膜上，他正悲憤無地的時候，忽聽見連長拿着手槍高聲喊着：「士兵同志們！現在我們不消滅敵人，我們就要被敵人消滅了，大家衝鋒前進吧！」

號兵吹着：「多多地，多多地」。「殺呵！殺呵！」

石生也血紅着臉，毫不畏縮地彎着腰跑步衝向前去了。

病囚雜記

嘯龍

（七）家人的探望

一般監獄對於囚犯的家人的探望，是有一定的時間的限制的。我們的病院也沒有兩樣。不過時間是寬得多。照例是每天下午一時至三時，和晚上七時至八時。過了這個時候，那些看護們便會和那些獄卒一樣，毫不客氣地踹你出去的。所以這每天的三個鐘頭，在每一個病人看來，都是最可寶貴的。一個病者的寂寞的心情，和那一種需要安慰的迫切，在這裏是毫不掩飾地表示出來了。

我們四個中，那個小孩子的母親來得最多。我想大概是因爲他是小孩子，所以特別允許她多來一次，便是在上午八九點鐘的時候。她來便給她的孩子喂飯，洗臉等。她不特爲了她的孩子，還時時幫忙我們。這個身材瘦小的婦人，是仁慈而良善的。每次她要走的時候，她的孩子必得大哭一場，她也必得用種種的方法來哄騙他，才得脫身。這一種情形，誰看見了也要感動的。

銀行行員的親友來看的，大概算最多了。他的夫人（如果我沒有猜錯），每天總按時候來幫他把那不會恢復了知覺的手按摩着。有時候一兩句安慰的話，有時候是一兩句滿充了憐愛的輕輕的責駡，即如在他不當心地要把身體移動着，或是沒有把被蓋好的時候。

中華 緊要分類廣告

徵求
投資實業合作
各界注意 尋人
徵求白土
商業免費招生
招考棉花檢驗練習生
免費 乾電池
家庭職業
唯一工藝

遺失
遺失聲明
遺失聲明
遺失方單
遺失聲明
遺失存摺聲明
遺失利用紗廠股票
證章遺失作廢
部放勛爲失票聲明作廢啓事

聲明
讓股聲明
聚興銀樓反對莊票作廢聲明
聚興銀樓啓

啓事
楊蔭棠啓事
唐維仁爲次子藩與湯玉章先生令媛文英解除婚約並道歉啓事
后滕周莊唐維仁湯玉章先生爲長女文英與令郎子藩解除婚約啓事

淮北稅警第二區啓事
江蘇上海第一特區地方法院公告 第三六七五號
江蘇上海第一特區地方法院公告 第三六二〇號

三星舞台

客票長券一律暫停諸君原諒

（地址）浙江路牛莊路 （電話）九一〇五八號

挽友敦聘全國馳名麗質天生花容月貌色藝雙絕獨樹一幟坤角青衣花衫

雪文琴

今夜准演 生平得意傑作拿手唱做劍舞好戲 （紅線盜盒）

今夜各界函煩續演數天兩本好戲准於一夜演完

廿五本彭公案 紅線盜盒

逆水潭轉禍為福玉龍得三美 萬寶山百鳥朝鳳義俠盜珠燈

本台特請朱翔飛何呆雙每日下午六時至七時播送滑稽 假座華光電台週波一四八〇

各界注意新排新戲先行預告

獨霸春申 戲劇權威 萬目睽睽 模範新戲

廿六本彭公案

奇冤血手痕 俠義救烈女 ★ 誤中五毒鎗 羣寇刼珠燈

義俠大破黃家堡之一幕

這是廿六本新戲中的一幕機關，在舞台上佈置得奇，神玄奧，目不暇接，可謂是創舞台上機關之新紀錄了

兩儀分屍鍘（屍分兩段 空前未有） 三環奪命門（三環並套 立時分身） 四角飛斧閣（閣角轉動 大斧齊飛） 活橋無底穴（橋機變化 海穴無底） 特號旱煙筒（龐大無比 重量千鈞）

◉務請注意◉開演日期◉

粵派王大戲院

地址八仙橋飛霞路 電話八一〇六二號

午後一時開始售票 對號入座不用按目

重金禮請粵潮第一名班名振南洋各埠初次到申潮劇之王

老怡梨春

今晚夜戲 全體名角登台 准演曲折新奇唱做古裝鉅劇 前後部 卓文君 全豹完璧絲毫不漏

東方書場

上海西藏路東方飯店內 日場一點半開 夜場七點半開

日大洋二角 夜小洋一角 茶資在內

陸嘯梧 眞愛情

威利大戲院 WILLIE'S THEATRE

海寧路乍浦路口 電話四三九八二號 價目二角四角

今天三時 五時一刻 七時一刻 九時一刻

派拉蒙公司 卡洛朋白主演 靈魂復仇

江蘇上海第一特區地方法院公告第二四二四號

[illegible]

◉江蘇上海第一特區地方法院公告第三五五二號

[illegible]

痔瘡除根草

[illegible]

秘方鐵證

專治腎病

鍊氣術

[illegible]

申報年鑑

內容豐富 包羅萬象 申報特種發行部啟

京滬滬杭甬鐵路管理局分段招標承租上海南站對面造屋基地廣告

[illegible]

國營招商局鎮江鐵駁廣告

[illegible]

其他

「精天浪跡」是一九三四年未來派 [illegible]

共榮記舞台

地址愛多亞路大世界東 電話八四八〇八 八四七一八

夜戲價目：特別官廳一元 特別花樓八角 優等包廂六角 優等正廳五角 頭等包廂四角 頭等正廳三角

小達子 即李桂春 雲艷霞

今夜初次開演 十九本 二十本 狸貓換太子 今夜初次開演

活閻王假設森羅殿 白眉毛戲弄黑心人

◉包公私訪眞驢上台 該驢曾受訓練，不慌不忙，態度大方

八卦分屍猻 五大奇巧機關 連環混元箱

日月追命盒 三才斷魂柱 乾坤化血櫃

◉雲艷霞歌舞 雲女士散花舞，備有大批花菓，當場分散，幸運觀衆，皆能獲得，

新排轟動社會本地風光情場慘變鴛鴦同命最近實事新劇

三角戀愛奇殺案

搜集老六一妃浪漫史實 描寫洋盤少爺追逐女性 堪作摩登女性當頭棒喝 可為青年子弟情場寶鑑

情場慘變・慾海奇情・暴露都市罪惡・揭開社會暗幕

本台借此一對情場可憐虫●向沉湎慾海的青年男女大聲疾呼

華德大戲院

中虹橋東 華德路 電話六七八五二號

時間：一時五十五分 三時五十五分 七時一刻 九時一刻

座價：前排一角 後排二角 日夜一律 小洋一角不送茶

約翰韋斯摩勒偉構 空前絕後偉大驚險野獸鉅片

人猿泰山

Johnny Weissmuller in "Tarzen The Ape Man"

奇人怪獸恐怖緊張 走壁飛檐伏虎降龍

天堂大戲院

（嘉興路塘山路面南 電話四三八二八號）

（時間）三時 七時 九時 （座價）二角 三角

中國第一部人獸冒險武術巨片 徐素貞 唐雪倩 主演

荒島野人記 前集 後

申報本埠增刊

中華民國貳拾叁年伍月拾伍日 星期貳

(不另取資)

中國殯儀館

本館設備 大加改良
精修殯舍 擴大禮堂
中西壽器 價格相當
經懺祈禱 便利非常
喪家委託 均荷贊揚
迎合社會 不厭求詳
地址海格路六七〇二號
電話 辦事處 二〇七六六 公用 二〇五〇〇號

南京路山西路口

大盛福綢緞局

(電話九三四二七)

房屋期滿遷移在卽

全部綢緞顧繡呢絨

存貨三十餘萬

再行削碼 大拍賣

各貨自一折起

爲日無多欲購從速

麗華公司

八週紀念大減價

◀襪部▶

男女真蠶絲襪 每雙九角五分

買一雙送一雙 (賣完爲止)

◀綢緞部▶

電印花壁縐 每尺一角二

各色美蔔縐 每尺四角半

皿全絲華而紗 每尺祇沽五角

不退色印花蔴紗 每尺一角六分

(汗衫西裝)

上等汗背心六件一元

運動褲每條三角

白府綢襯衫 每件一元八角半

各色紋皮褲帶 每條六角至四元

(帽部)

美式巴拿馬草帽 每頂十一元一角半

國貨新式草帽二元

英國Glyns橡皮通帽 每頂十七元五角

四樓 衣料市場

花式豐富 貨色高尚 售價奇廉

(鞋部)

中童帆布球鞋 每雙特價九角

黃白紋皮男鞋 每雙七元五角

◀無敵牌發行所舉行▶

天天獎

▲限期祇有今天了！

今天買了無敵牌出品，明天就有得獎希望！

天天買無敵牌出品，天天有得獎希望！

▲即日起，各界諸君，向本發行所購買無敵牌出品者，請將發票保存，於當晚注意無敵電台報告，(週波九四〇)
▲開獎號碼祇有一字，如尊持發票號碼末一字，與開出之字相同者，明天卽可持此發票，向本社發行所購貨，十足抵付現洋，(特種優待券，不在此例)
▲開獎號碼，如當晚未聽無線電報告者，次日仍可到本發行所查對，但中獎發票，次日猶不掉換，即作無效，遺失不補，
▲此項天天獎，至五月十五止，祇有本發行所一處舉行，各埠支分社及經售處不在此例

購貨愈多，得獎越大！

化妝香品	蝶霜，牙膏，牙粉，香水，香蜜，生髮水，生髮油，胭脂，指甲上光液，指甲退光劑
裝飾用品	皮夾，耳環，圍巾，手套，絲襪，粉鏡，梳具，修甲具，
文具箋封	自來水筆，兩用墨水，紅藍墨水，翻著書籍，利用箋封，
衛生藥物	九一液，玉帶絲，開胃藥，十滴藥水，殺蟲藥，
汽水飲料	香蕉露，檸檬露，金橘露，蜜橘汁，鮮桔子水，雪梨露，
各種名酒	克利沙，巴德溫，香醲酒，高粱酒，葡萄酒，白蘭地，花雕酒，
消防藥物	藥沫滅火機
日用物品	辟蚊香，(散香)，(盤香)，每盒十四盤各種擦面牙粉，各種消毒牙刷

無敵牌出品二百餘種，不及詳載，蒞臨參觀，無任歡迎。

上海南京路拋球場

家庭工業社啓

(電話)九四〇一三至五

談言

「國際原則」

瓊聲

日本自四月十七日發表關於對華政策聲明，以傲慢的態度，反對其他各國對華襄助的「不友好行爲」，儼然想獨霸東亞，視中國若禁臠；這一顆炸彈擲諸角逐於太平洋的列强間，登時轟動全球，火花迸裂。英國對日本之「對華不染指」表示拒絕於前，四月二十九日美向日提出反對東亞門羅主義的正式照會，最近日本駐法大使佐藤會晤法外長巴爾都時，巴爾都亦一再說尊重中國獨立與列强條約權利，重申九國公約第七條的意義。

狡黠的木屐朋友，看見形勢不佳，於是繫鈴自解，由廣田答覆英美大使說十七日聲明並未「正式存在」，表明撤消了對華宣言的意旨。出爾反爾，以外交負責人而竟被迫得自掌其頰，何以致此？據廣田的談話說，日本尊重中華民國的主權，無在任何情勢下侵犯中國主權的意志，並不違反門戶開放政策，亦遵重各國在華的條約與權利，這是甚麼？廣田言此乃日本極欲遵守的「國際原則」。

國際原則是甚麼？是在華府會議時中國所爭得名爲保持中國領土主權完整，實則純爲國際市場之「次殖民地」的賣身契；所謂機會均等門戶開放，就是不許任何列强獨佔，也不讓任何列强被排擠之眞意的解釋。惟聰明的侵略者，於囊括東北四省未饜足之餘，利用歐洲多事，北美無力，而且各國爭議正多的時候，企圖打破這一均勢，當然是想打破這一「國際原則」了，因之我們可以警告倡合作言親善的人們，「國際原則」正是中國民族的鐐銬，絕不能將這一「原則」看作靈符，背着牠向各處請求來圖存。事實上告訴我們，是不可能的，我們既不願人家把鐵鳥軍艦來打破此國際原則，只有我們自己用民族革命戰爭的方式來粉碎這一「國際原則」，才能爭得中國民族的眞正獨立。

科學靈乩及其他

席珍

偉大的時輪金剛法會，究竟偉大到什麽地步，我們無從猜想；然而神聖的黃色的風吹到了上海，在黌滿了煤烟，垃圾與脂粉的都市中，雖然不及西湖藝隱的清稚莊嚴，但偶而走到街上，也能看到街頭巷尾的報灘上，書灘上，滑頭醬店門口，小販的手中，洋襪寬緊帶攤上附設的「寄售部」，全是密盛盛地掛出了一張張的神聖的黃色的東西，上面印了半部排成圓圈形的「學生字典」又在圈的中央放了一個三分像人，七分像鬼的歪臉，(據說這也是近代的一種最大的發明)，還有黃色的標語：「完全科學方法」，「破除迷信」，「靈不靈一試便知」，「三分鐘人鬼通話」，最後是：「科學靈乩每份祇售大洋二角」！本來上海人眼裏看的，心裏想的，夢裏做的，全以黃色爲主，對於這全黃色的「完全科學化」，的東西大約是不會厭惡到那裏去的，從「極一時之盛」的狀態上看來，它底銷路至少也得比「子夜」多賣出五六倍。大學生，中學生，小學生，小姐，奶奶，娘姨與包車夫，莫不人手一篇。而據說它底功用也實在大得可以；化了二角大洋，上則可以問問國運的盛衰，有人從科學靈乩中請到了一個鬼，問他中日的前途如何，回答說是日本的猖狂，是一個定數，暫時扸一下子，不久天神天將就會下來收拾他們的，而且說中國是個堂堂的大國，犯不着和這種蠻子去爭短長，聽其自滅可也。(我疑心是請到了阿Ａ的靈魂，想請魯迅先生把阿Ａ的生年死月及時辰八字抄出來，預備給他在時輪金剛法會中設一個長生祿位。)；次之也不妨問問下一期的航空獎券的頭獎號碼，再化上十塊錢去買他一個整張來，關起門預備拿五十萬(這筆交易大約還值得一做吧？)；下焉者至少也可以請一請「奇俠張玖瑄」來問問明天早筒的花會，就是當了被單也得去打上一塊錢，到明天下午便三十五白花洋錢一個月的房飯錢全不用愁了。二毛錢一份的科學靈乩，功用實在比十五個銅子一包的老牌人丹大得多；人本來是聰明的動物，而況是特別指定的「二十世紀」的人類，便宜的交易不幹才是頭等傻子哩。上海也究竟是個黃金的都市；從前有人憑說倫敦遍地是金沙，便不遠千里的步行到倫敦，結果是上了一個大當，而我們現在儘可放心膽大的拍着胸部對人家說，上海滿腦都是金錢：十元換五十萬，二元換三十五，「多則類推」；而科學的發達到了這個地步，也的確可以說是科學的莫大的光榮了。

可是財是人人要發的，我們「爲避免擁擠起見，不得不略加限止」，航空獎券每條一元，寫明是人人可得的，可是拿不出一塊錢的人就不可得了；而「科學靈乩」的攤子前面，也儘多袋子裏連一個銅子都不剩的面黃飢瘦的人圍着看熱鬧哩。

這世界終究是好玩的，每天有無數的「新的演出」給人消受，給人欣賞；然而就在這「金剛法會」與「科學靈乩」的熱鬧聲中，我們覺看到秦氏一門嘆着「好種不留」而尋求那最後的擺脫了。

對於這，我們能說什麽呢？

觀江灣賽會後

言三

今年本是兒童年，又是婦女國貨年，這在去年早已議訂的。近來似乎又添加了一個「神鬼年」(?)了！

可不是嗎？自清明節到現在，那久已爲政府所認爲不良風俗而明令禁止，沉寂已久的迎神賽會提燈游行等種種集會，忽風糜一時，不約而同，先先後後地，萬人空巷的熱烈舉行，儀仗的爭奇鬥勝，光怪陸離；信士的拈香拱拜，架犯游行；若非此不足以威悅神鬼，不足以自贖隱慾；不爲神明所保佑，而國泰民安，五穀豐登者然。看了江灣東嶽廟劉三爺的所謂出巡：參加者有五萬之衆，前往觀賞者不下二十萬人，甚至有上賓南通等縣也有儀仗彩排，列隊游行，眞可謂空前盛舉，可見民衆對於固有習俗之熱烈一般。

記起四月四，五，六三日滬西蓬場廟出燈，據熟識內幕之友人謂：那次光是點燈，待佛，伙食，搭置燈彩等費用，共計十數萬元，若以民衆之香燭及箸星消耗併入計算，不下二三十萬元，如此無意義的消費，輕舉妄動，雖然是民衆娛樂之一法，終是有多少迷信舉動，且厲勞民傷財，的是不良習俗，如中央

自我介紹

民訓會所通令急宜糾正。不特糾正之，抑且懲戒爲首者之借端斂錢，有玩忽政令之嫌。希望當局及社會上負有聲望者如何懲前毖後，使得如此神鬼年（？），不再呈現於黨治之今日。

我想各地各自舉行賽會以迎神祈福，何不參加班禪活佛及諸要聞人所啓建的時輪金剛法會呢？任何「爲己故宗親援苦，或爲現存父母祈福，或消自業，或濟他災，以薦亡延生，解除時厄」，其「超薦橫死無主諸苦含靈，功德廣大」多多哩！但這是爲高貴的人們所設建的，非一般窮苦而勞作的民衆們所能參與和得到菩提的。而且路遠山遙勞苦的人們誰有時間和經濟去趕山明水秀的西湖而上天竺靈隱以叨法光呢！縱然可以代行設位，不若就近親自參加較得普遍的賽會來得有興。況誦經禮佛和迎神賽會，同是祀奉先賢神靈，於是爲熱情所驅的民衆也就不顧政令而貿然行其所當行了，雖無如法會之有大人先生提倡，也頗樂顯，這是含有多少上行下效自發的偉力啊！大約當局之不便遽加糾正而任其自然，待由於此。事實的是投鼠忌器，難於自圓其說。不道當局將何以自去矛盾，以明德於天下，而導封建而迷信的民衆於眞的青天白日之下。

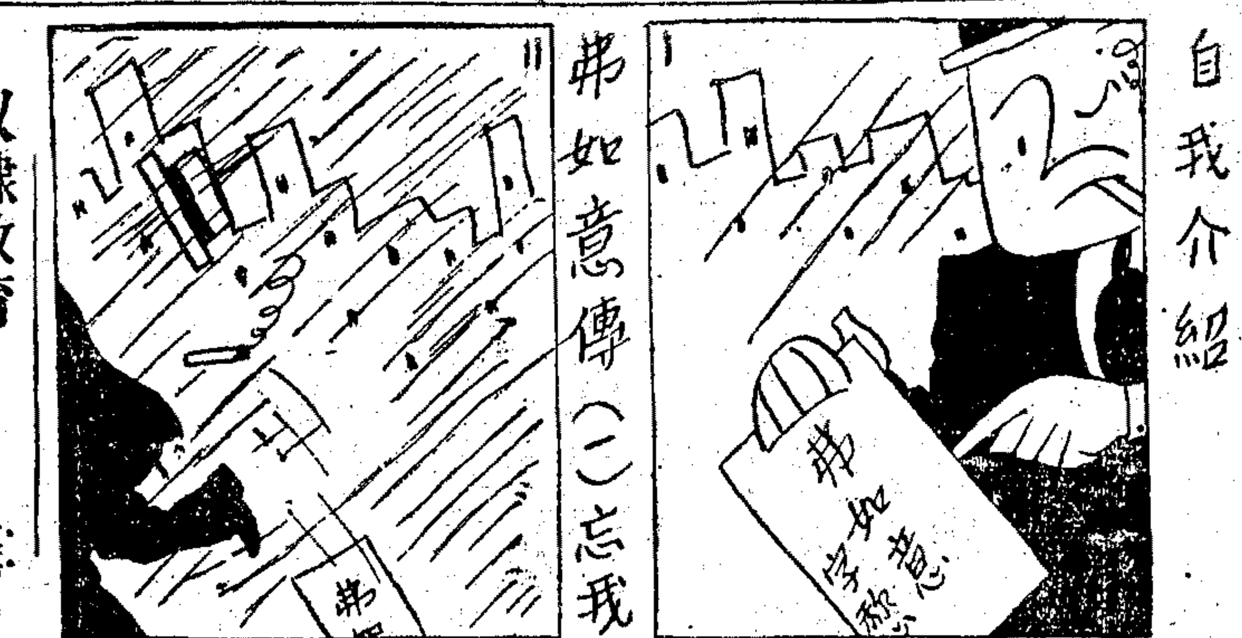

奴隸教育

敬嘉

傍晚。獨自靠在窗口閒眺。一個小販挑着一擔糖果停在弄堂口，馬上有許多孩子過來把擔子圍住了。

一個中年的女人携着一個五六歲大的孩子路過此地，那孩子看見了糖擔停步了。

「媽，我要買糖吃。」那孩子望着女人的面孔要求。

「回去有！」女人和祥地說：「這種糖吃不得的，有毒，吃了不肯長大的！回去有！」

「我不，我要吃這個糖！」孩子固執着。

「乖乖，回去馬上給你！」

「我不！」孩子瞧着糖擔。

「回去！」女人命令着。

「不！」

「那好，你在這兒，我去啦！等下拐子來把你帶到外國去，你怕不怕？」那女人故意向前走了幾步。孩子仍舊不走。

「拐子眞來了呢！那邊，那邊！」女人騙着孩子。孩子眞急了，跑了上去，但回頭一望，沒有人來，又說：

「還不走？」

孩子不響，望着糖擔。

女人趕上去打了一下：「走不走？」孩子委曲地哭了。終於沒滿足他的慾望跟着走了！

我嘆了一口氣。這眞不愧是一種「好」教育啊！爲了憐惜幾個銅子，不惜以欺騙的手段對自己的兒女，更繼之以敲打，使孩子的奴隸性養成。將來亡國之後，倒不愁沒有飯吃！

業餘信箱

夫婿薄倖

編者先生：

我現在有一件很難的事，要請敎先生，我是一個沒受過高級敎育的人，文字很差，請先生原諒，並早日答覆我。

我今年廿二歲，家庭是舊式的。在十五歲時有人做媒說合於上海姓李的人家。其時我的未婚夫十八歲，比我大三歲，名月如。即由父母作主與姓李的人訂了婚。在未訂婚之前，他父子是來相親的。我到了十七歲，他們要結婚，我年幼無知，他們一定要結婚，我就和他結婚。後來上海一二八戰爭之後，他一句話都不和我談。我莫明其妙，我和他一句話都沒說高低，他爲什麼要不理我呢？現在忽然要和我離婚，先生，我生有二個孩子，一個五歲，一個三歲，我要是和他離，不是丟去了我的親生子；要是不和他離，又要受他冷淡。我是變了一個沒有着落的人了。

我現在是進退維谷，我沒有什麼不好的事，我要怎樣的和他說，請先生來敎我。

人家說他，現在有了人。他現在不住家中了。但他又不親自來和我說。唉！他是可以有新人，我是不可以有新人的！先生就請你爲我設法吧！此請

撰安　李程雪珍叩上

答：照你這種情形，要你的丈夫回心轉意，重新和好，恐怕是很難了。因爲他把你拋棄，並不是你得罪了他，因而不理你，他是另有了「新人」。所以把你置之不理，你可曾托人爲你們勸解沒有？如沒有，不妨試一試。不過我想這是沒有用的。

調解不成功，你就祇可出之於法律解決一途了。他不理你是犯了遺棄罪；假如你不願與他離婚，可要求別居，讓他照常負擔家用。這些在現行律上都有明確規定，你可依法要求的。不過，假如他經濟並不充裕，他眞的拿不出贍養費，負担不起兩個家庭，那就難了。再如，你的要求不僅是經濟的，你還想恢復室家的幸福，這更難了。這些，除非「他」眞能回心轉意，是沒有辦法，法律是不能解決的。但，爲什麼你會感受到這樣不幸呢？爲什麼不能得到補救呢？要怎樣纔能使這種痛苦不再發生呢？

在這個社會裏，丈夫對於妻子的虐待，欺侮，妻子是無法反抗的，其原因就是妻子要靠丈夫過活，而因此在舊觀念上，視這種事是並不足奇，反而創造出「三從四德」，「田舍翁多收一担米便可多納一妻」等等天經地義的規則，使夫權提得極高，而婦女則一任丈夫擺佈。然女子既因經濟不能獨立，而受到束縛，那末，能夠獨立，不是什麼都解決了麼？這也不然，這種話祇是說得好聽，在實際上也不是澈底解決婦女問題的辦法。婦女眞個經濟獨立了，固然可以不再受丈夫的束縛，不過，在這個失業的狂潮中，婦女謀職業是榨容易的事麼？這就難說了。謀不到職業，經濟依然不能獨立，豈非仍屈服於男子的勢力之下。

所以，在現狀下，像你這種情形，充其量不過得到一點經濟的補救，而且這種補救也不見得十分有把握，假如你的丈夫窮的話。至於澈底解決，並使像你這種的痛苦不再發生，則祇有希望將來，人人有職業的社會的降臨了。

小說　窮紳士（七）

孫浦譯

……現在，丁巴利並沒有完全失掉回復到他的固有的社會的希望的一個機會，……

是在於這樣的事實上，即他曾小心地保存了一身夜會服與一雙還可以看得過去的漆皮鞋。有許多次，曾非常地誘惑他賣掉這些好像是多餘的東西；而且不只一次，在他一年四期收利的窮困的尾期，那身衣服曾當過幾個先令；但別離這些體面的最上的表徵是一件痛苦的事——這是一種不合於丁巴利先生的消極的堅忍的心情的。他的裝飾品，就連表鏈，都早已賣掉了：這樣的瑣物並不是一個紳士的裝飾所能缺少的。他現在慶幸他自己的細心，因爲和卡爾曼夫人的會面是使他歡喜同時也是使他爲難的，而且想到那社交的一晚是使他的心燃燒了起來。他急忙回到家裏；他以着不安的謹愼，檢看着那禮服，沒有壞到太甚的缺點。一件襯衣，一個硬領，一條領帶，是必要購買的；幸而他還有錢。但他怎樣替他自己解說呢？他能夠述說出他住居的地址，他的可驚的貧窮麼？這樣作是等於請求他的老友們的同情的，他驚愕地不敢取行這一步。假如是可能的話，一個紳士是不應該顯示出使人痛苦的環境，那麼，必要虛構出一段瞎話麼。前講出全部的事實又是等於責難了卡爾曼夫人的丈夫了——這種恩索他是不能忍受。

第二天晚間仍然爲難着這種難境。他還沒有任何決斷心便已經來到了卡爾曼夫人的家了。在客室裏有三個人在等候着他：女主人，女兒和女婿，以及威爾夫婦。招待他的親切幾乎使他流出淚來；被許多種情感所克服，他的頭腦昏亂了。他隨隨便便地講着話；而結果是杜撰出一段奇異的瞎話，他剛剛一講完，連他自己都呆然了。

話的起頭是回答着那自然的質問他住在那里呢。

現在——他無意義地笑着——我在伊梁蠟頓的一條小街上租了一間寢室兼客室。

死的沉寂繼續着了。驚異的眼釘在他的身上。若沒有這些眼色，誰能夠曉得丁巴利先生是作出了怎樣的自白呢？可是實際上。……

卡爾曼夫人，我說過我必要自白出一件怪癖的事。我希望你們不要驚訝。

簡單地說，我曾以我的可憐的精力獻身於社會工作，我生活在窮人之間，作爲他們的一份子，以獲得一些另外沒有方法可以得到的知識。

啊，多麼高貴呀！女主人叫着說。

新新公司大減價

煙草部　二十支三妹牌二號亨白雪茄每盒二元九角半買一送一　五十支美國三鵝牌香煙一元十包再送五包原價每包一角五分

疋頭部　空前無比什色翊盛紡每尺一分　大犧牲什色眞素壁每尺一角　凡買疋頭部華而綢華而紗呢絨嗶嘰均可買以上特廉貨品並不加價眞正便宜

洋什部　女莊長統小方跟全絲襪特沽二雙二元五角　童莊什色線背心特沽一元五件

罐頭部　青島大條煙牛腴每條七角　美國仙島牌中瓶葡萄汁每瓶六角半

靴鞋部　中童學生皮鞋每雙一元八角　旅行女皮跑鞋每雙二元半　白布網球鞋每雙一元

綢緞部　國產條子綢每尺二角　印花印度綢每尺四角八分　零頭綢緞照半價外再打八折

四樓　男莊正線汗衫三件一元　男莊線汗褲五條一元　男女蔴紗襪三雙七角半

玩物部　老牌國貨口琴特價每只一元四角

五金部　五件莊電木兒童餐具每袋特沽八角　德國六開洋刀每把特沽四角

上海綢緞公司大減價

全上海規模最大之洋莊綢緞店　靜安寺路斜橋總會對過

創業已屆十載專門經理新式絲綢爲滬上最完備之花式綢緞店廉尤爲本公司最榮耀之特點更堪自誇者對於次貨老貨絕對不賣不買且每一度減價無不誠實從事故能轟動遐邇此次減價尚餘六天照向例恕不展期謹請各界閨閣名媛從早惠臨選購無任歡迎

種類多　花式多　顏色多　售價

五月二十號止例不展期

實驗白濁丸

保除根　除根永不復發　現爲病家起見特請白濁專家與良石醫師檢驗成分文不取

當日見效　二盒斷根　此丸藥性王道服後不害生育五淋白濁婦女白帶龜頭紅腫小便刺痛急慢新舊精滑精濁服後三小時見效保除根永不復發每盒一元不論新舊一盒無效保退還洋　新新公司後面廣西路永安大藥房

上海婦孺產科醫院

本院專治婦女產科病症兼治兒科住院病房清潔美觀爲上海唯一之私立醫院病房分特頭二三等房金一元至十二元院址愛文義路小沙渡路口門診上午十時至十二時出診下午二時至四時

院長　留德醫學博士婦女產科專家丁名全醫師啓

▼欲飲極佳高粱酒者鑒▲

高粱酒乃國酒之王用大麴乾酒裝入瓶頭盛以分等發售

甲種特等眞原洋河高粱酒每大瓶洋一元

乙種超等眞原高粱酒每大瓶洋四角五分

特等眞原天津莊高粱酒每大瓶洋四角

兼售原太號花雕每大瓶洋六角

滋大昶醬園酒行謹啓

地址北江西路愛而近路口　電話四一五五五號

中報本埠分類廣告

拍賣

益中拍賣行（政府註冊）

劉徐震律師委託　永祚會計師

禮拜二拍賣紗廠物料及機器上之附屬品等另件

五月十五日下午三時

在臨青路六四二號（華德路底）仁德紗廠內拍賣前隆茂紗廠所有之大批棉條筒細紗筒管皮帶提花電燈泡馬達及另星五金物料不計其數一切詳細物件請至上開地點閱看可也歸拍賣後一須付定銀三成三日內出清　此佈

魯意師摩洋行

禮拜二拍賣　准於本月十五日上午九點半在北京路本行拍賣　男女衣服舊郵票　櫈子沙發窗簾書籍屏風建鏡及外國磁銅器物不計料件此佈　英商魯意師摩洋行創自一千八百七十四年

通孚洋行

上等住宅　禮拜二拍賣　准於本月十五日上午十時在川區園路兆豐路口二三九號　廣東彫刻傢私　意國柚木磁面傢私　……　此佈

大華拍賣公司

禮拜二全天拍賣　錢督辦公館　准於本月十五號禮拜二上午十時及下午二時在法租界天津路相近館內拍賣　几桌　地毯　蒲柏　紅木彫花獨坐　天然几　大鐘　方櫈　花架　德國鋼板洋琴　德國名廠乾隆粉　大式書樓椅　菜間　影木鑲全付　彩磁板　椅　康熙乾隆瓷器　古銅鼎　紅木摩登房間　寶玉象牙　……　即日可看　此佈

魯意師摩洋行

禮拜二拍賣　上等住宅　准於今日十日在賈爾業愛路七號已故新沙遜大班公館內拍賣　……

魯意師摩洋行

禮拜四拍賣　住宅　……　英商魯意師摩洋行啓

大華拍賣行

准於五月二十二日下午二時在道契地產英法租界　……

魯意師摩洋行

禮拜三拍賣　准於本月十六日上午九點半在北京路本行拍賣　汽車　鳥槍　天津地毯　……

大華拍賣公司

華商　禮拜三拍賣　德國貨白膠布帶　……

通孚洋行

禮拜三拍賣　上等住宅傢俬　名廠製造　……

魯意師摩洋行

禮拜三拍賣　中國翠　羅絲弓　引擎部　殺虫藥　人造絲　羽毛　……

飲食

生生牧場的眞製造牛乳食品第一商店

設在新開河民國路麵粉交易所下　開始營業　特別注意　A字消毒牛乳　鮮牛奶製冰糕　牛乳麥麩餅　廉價　廉潔食堂　揚式點心　不取小賬　用新鮮牛乳以製糖果餅乾蛋糕麵包等品　贈送牛乳麥麩餅一包

徵求

蘇州自由農場

專家管理　自由農場　杭州自由農場　"A"牛奶　消毒　電話

徵求女友

英國籍西人某君茲欲徵求受敎育之中國女友爲伴侶能說英語者尤佳願應徵者請函報並附照片……

奉送煤屎

……

啓事

添股合作

茲有彈子房基礎……

機器廠招盤

茲有小規模機器廠……

店面召盤

茲有某店因店主無意經營願廉價出盤……

菜馨樓素菜館啓事

……

金萬祥酒店金文表緊要啓事

……

張彬秋律師代表許林弟生協議離婚啓事

……

聲明

林笙甫遺失議單聲明

……

驅逐養子聲明

……

姜和梧律師代表聲明遺失存摺印鑑及押據

……

遺失

遺失聲明

……

遺失提單聲明作廢

……

遺失股銀收據聲明作廢

……

▲遺失圖章聲明 茲遺失篆陽文方形圖章一個……

▲遺失圖章聲明作廢 今遺失隸文何玉行方章一顆特此登報聲明作廢嗣後對於金城銀行靜安寺路支行支款概以新章為憑 何玉行啓 （1080甲）

▲遺失聲明 茲因裕通泉記麵粉公司五月十號陳志記名下棧單一紙曾由十三號向該公司出爛發三千只尚餘七千只未出已將三十七號棧單遺失倘有中外人拾得一概作為廢紙特此登報聲明 陳志記謹啓

▲遺失圖章聲明 鄙人於五月十二號星期六下午遺失金圖章一個一面「文英」二面「冀德」現改用新被指圖章所失去的作為無效特再登報聲明 黃文英啓

遺失會單 萬國儲蓄會第八二四四二號戶名王葆三會單業已遺失除向該會掛失外特再登報聲明作廢 王葆三啓

▲遺失派司 今遺失民國二十二年四月十九日民康輪進口三張號碼為NK 1887/9嗶嘰絲廾件之派司除已向江海關掛失外特此登報聲明 聚興誠銀行代辦部白

▲遺失聲明 鄙人於民國十一年春間購得虹橋路萬國公墓A字第148.150號墓地兩穴茲因該收據現已遺失除請補發外特此登報聲明作廢 張稷臣啟

遺失聲明 茲因遺失上海永安公司虹口辦事處第一六口往來摺三一四一本除函請該辦事處止付外特此聲明 邵洪啓

▲遺失聲明 今遺失四行儲蓄會第38650號寄存證一紙除已向該行掛失外倘有中外人等拾得一概作為無效特此登報聲明 吳鼎華啓

聘請

招請職員推銷員 茲有某大公司招請職員及推銷員十名推銷橡膠製品倘有熟悉本外埠客幫情形而具實在經驗者即請開明詳細履歷……約期面談……

▲聘請會計及掛號員 本分院擬聘請會計及掛號員各一位惟須文理通順而無嗜好且能略備現金保證及相當鋪保者為合格供膳宿月薪十五元至四十元有意者請至南市地方廳梅雪路大同醫院接洽可也

聘醫藥編輯員 茲有某醫事機關委託代請編輯二名其資格如下一須有中西醫學根底對於本草方案有研究二須文學素養豐富能勤勞耐苦者如合條件請將履歷及著作（一於醫學或藥學之心得二中國新舊醫藥上之評論）函寄交上海北四川路永豐坊六十五號……收轉如合意當約期面洽枉駕恕不招待

▲招請工廠管理員 某廠現需高級事務管理員二名專科以上學校畢業英文專學工商管理者一名及高中畢業者一名須能供給保證試用期內月致薪金二十元至四十元……有志於實業者請先親筆中英文函及詳細履歷寄廣州路二八六號華安發行所轉面洽恕不招待

招聘船員 茲有某輪船公司擬招聘船主大副二副及輪機長大二管輪凡領有交通部甲種船員證書並服務三年以上如願應聘者請開具詳細履歷連同照片限五月十六號以前用掛號信寄申報第一百六十三號信箱合格者函約面試

招請女子推銷員 本公司為推廣婦女日常用品招請女子推銷員數位專跑公館住宅花界舖號須口齒伶俐略識文字善交際具有保證金者如合意者請至南陽橋茄勒路一六四號……接洽

▲招用高級練習生 茲有某大公司擬招用高級練習生數人惟須身家清白體格強健毫無嗜好服從命令而有舊制中學畢業程度……附最近四寸半身照片一張……郵箱三四三號合則函約不合則原件退還

待聘

▲醫師待聘 醫師某君畢業於省立醫學專門學校在內政部註冊……就職於工廠或其他公所醫務職務欲聘者請投函六馬路口主萬泰號王振中先生轉 （甲E2356）

教育

寰球打字傳習所招生 ▲二月畢業▲速成一月▲全期七元▲時間任擇▼男女兼收詳章備索▼校址卡德路一九一號

謀英文深造與速成者鑒 茲有某君有十年以上教學與翻譯經驗進步絕速負責短期成功並承譯中英書報文字……聘授者請函白賽仲路三九五號丁君接洽可也

有志補習英德法語言文字者請速入 上海市私立白爾伯外國語補習學校（教育局登記）本校成立已歷五年……Berlitz教授法……（校址）第一校法租界環龍路……第二校……

市商會華文打字招男女生 為造就社會打字技術人才起見特設專科教授拼音打字拼修等各種方法收費低廉索章附郵一分

▲教授跳舞及俄文 某女士年方妙齡願教授跳舞並兼授俄文有志學習者請向靜安寺路八六八號大華公寓二三三號接洽

營業

下列機器等廉價分讓 四八尺軋鋼機一座 三尺柴油汽鍋一座 方生鐵鍋爐灶四座 七匹半馬達一只 尚有其他另件木料不計……有意者請察看議價 電話七〇七五九……

創辦工廠好機會 本埠開設有年之電器製造廠茲因各東無意進行將所有車床鑽床刨床生達冲床手扳冲床腳踏車床割口車砌邊車剪刀車鉋車馬達地軸掛腳噴漆機電焊機以及電筒燈頭鈕子圖畫釘門鎖齊燈罐等各式模子全部廉價出讓如欲分別購買亦可面商接洽處 圓明園路九十七號和豐華行

汽車

美麗汽車出售 機器堅固用油極省向由車主自駕因離滬在即願廉價出售請電話七一六九六號洽時試車

▲汽車出售 英國老式轎車一輛坐位舒適機件完好新近油漆售價五百元或較低之數有意購置者請投函申報信箱第一六四號 （甲1287）

▲汽車出售 茲有一九三〇式史丹達完好祇售洋八百五十元請於八至九十二至三五至九時向霞飛坊三號KIZIN君接洽

汽車出讓 茲有Rolls Royce七人座轎車二輛其一輛售洋二萬元又一輛售洋六千元兩車機械俱好完好無恙有意者請向大西路三十六號英國福林汽車公司接洽 （庚2299）

地產

普益地產公司 南京路五十號 電話一八一七七零

良產出售 有美觀西式住宅一所……有意者請向本公司接洽 （E-159）

中國營業公司 住宅洋房出售 精美住宅洋房十所坐落江蘇路鄰近虹橋公園占地約三畝七五有住室四間臥室五間浴室三間花園汽車間及一切新式衛生設備 基地出售 道契基地一塊坐落林肯路約九畝最合建築住宅房屋之用 有意購置上述洋房或基地者請向本公司接洽

新建洋房出售

1 地點 坐落在市中心市府大廈西首市民府路由實山路至市府之華商公共汽車站近在咫尺交通非常便利

2 種類 分甲乙丙丁四種甲乙兩種已售罄丙丁兩種各餘數宅丙種佔地五分丁種佔地一畝至六畝另餘

3 設備 具備有各種新式衛生器具以及冷熱水管等每宅均有水泥路與草地丙種兼有汽車間

4 價格 丙種一萬一千元丁種八千二百五十元

5 分期付款 先付總價四分之一餘款可於三年四年五年或六年間按月分付

6 預定 凡欲預定者可先向本社房屋登記……第二批住宅興工時由社分函通知

7 接洽 賜函或電詢天津路六十六號本社地產部（電話一二一五三號）當即派員趨前接洽屋無多欲購請速函索章程

上海市興業信託社啓

▲良產出售 茲有英冊第七五六八號道契地二畝五分八厘九毫上建精美大住宅一所……

召頂

新造三層樓住宅出售 茲父母路東第九十三號至九十七號……永安地產公司啓

新北門內市房召頂 茲有新北門大街三十三號水門汀雙開間門面……如有意者請親臨該處與負責人接洽可也

▲廉屋招頂 ……

▲房屋招頂 ……

小洋房召頂 ……

▲石庫門住宅召頂 ……

▲吉屋招頂 赫德路……汽車出售……

醫藥

內政部部長 黃紹竑先生 元美產科醫院 澤及赤子 黃紹竑題

內政部 禮俗司司長 盧錫榮先生 介紹 元美產科醫院 惠我元元 盧錫榮題

克美產科醫院

接生四元 預先掛號

▲專門接生 ▲隨請隨到 開辦十年 經驗 聘請助產士廿位 不論日夜遠近汽車免費 產前產後診察不取分文

▲英界總院 新新公司後門面洋房 電話（九一六七〇） ▲法界分院 法租界霞飛路中呂班路口 電話（八四八一八） ▲西門分院 西門電車站四明銀行對面 電話二一八七四 ▲南市分院 南市河民國路救火會對面 電話二三〇六三號 ▲虹口分院 新記浜路口東首塘山路口 電話五二二六一號 熙華德路第五分院 公平路口 電話五二三九九

住院頭等三元二等一元 院章索取

正經醫院 月經困難 月經忽停 月經過多 經期肚痛 接生免痛 北四川路郵政總局對面

德國醫學博士 Dr. A. Gradow M.D. 葛蘭獨醫院 專門花柳……

安特油膏 註冊 担保治癒腳趾癢濕……

咳嗽……

早洩遺精……

中大醫院 五馬路廣西路口

醫師 呂聲 楊方銓……

召租

便宜房屋出租 …… 餘屋分租 …… 召租 …… 新式住宅召租 …… 愚園路洋房廉價召租 …… 洋房召租 …… 欲租高尚洋房者注意 ……

新屋 呂班路召租 …… 大連坊 …… 結婚禮服出租 亨利洋服公司 …… 結婚禮服出租 茂利大衣公司 …… 新石庫門高尚住宅召租 …… 上海最美麗之住宅 亨利坊有屋出租 …… 高尚小洋房住宅召租 東照里 …… 愛多亞路永祥里 …… 洋房召租 …… 愚園路愚園坊 …… 吉屋招租 …… 招租 …… 新屋減價召租 …… 新造三層樓全水泥店面召租 …… 召租 …… 棧房市房召租 ……

影戲院出租 …… 西門新式商店 …… 減價召租 …… 憶定盤路開納路 …… 呂班路蒲柏坊召租 …… 蒲石邨 最後機會 …… 新式街號房召租 …… 樓屋減價召租 …… 二開間石庫門召租 …… 住宅招租 ……

白濁經驗談

病原 病狀 病理 變症 女淋 治法 驗方 攝生 檢驗 ……

屠企華醫師謹啓

已患白濁者 未愈者 患過白濁者 患淋變症者 應加注意而有認識

人體美之研究 俞寄凡著 一冊五角

人人必備 申報月刊 最有價值定期刊物 ▼論述國內時事最為精闢 ▼研究國際情勢最為明瞭 ▼介紹學術思想最為懇切 ▼提倡生產事業最為價值 定價全年十二冊二元五角（郵費在內） 漢口路三〇九號申報特種發行部

振豐棉織廠虹口發行所新屋落成大開幕

河南路總所門市部聯合大贈品

犧牲血本一星期購滿貨洋壹元贈送優美毛巾貳條

本廠各種出品式樣新穎售價低廉如汗衫汗褲運動背身游泳浴衣衛生衣裳手套以及其他棉毛絲織物品等等供給社會歷十餘年已荷各界贊許本廠益加自勉茲為滬東區顧客利便計特闢美租界塘山路（舟山路口）設立支所謹擇於五月十三日正式開幕優待顧客大贈品一星期凡購滿貨洋一元者贈送優美毛巾二條多則類推（批發不在此例）同時河南路三號總所門市部亦聯合舉行贈品時乎不再愛用國貨諸君盍興乎來

總廠法租界巨籟達路

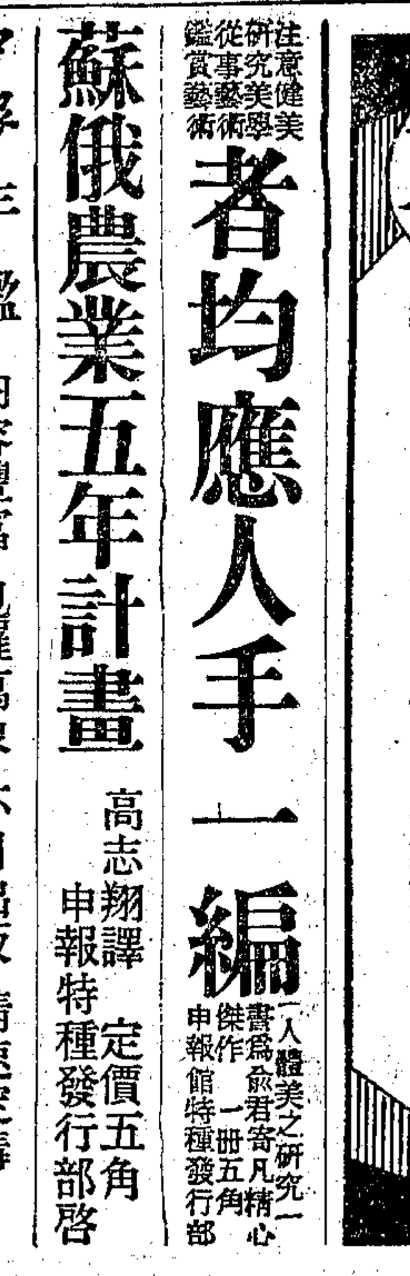

亞爾西愛勝利公司主辦

中華跳舞大比賽

凡能跳狐步舞及華爾士舞者皆可參加得獎

報名片及詳章請向上海八大舞場索取

注意健美研究美學從事美術鑒賞藝術者均應人手一編

人體美之研究一書為俞寄凡君精心傑作一冊五角申報館特種發行部

蘇俄農業五年計畫

高志翔譯 定價五角 申報特種發行部啓

申報年鑑 內容豐富 包羅萬象 不日出版 請速定購

中央運動場 回力球

今晚八時起賽

1 杜拉地	2 依巴拉	3 馬可拿	4 爾司科	5 湯茂史	6 拉蒙巧
1 后蘭多	2 沙特浪谷	3 皮浪多	4 普登巧	5 古巴龍	6 亞爾培地

本場香檳念一開獎頭獎獨得一萬五千元請速購買每張二元

代售處：天主堂街一號中央運動場辦事處亞爾培路本場

光華大戲院

愛多亞路成都路口 電話三三三五三零

祇映今明兩天

聯華影業公司鉅片

小玩意

羅明佑監製 孫瑜編劇導演

黎莉莉 阮玲玉 袁叢美 羅朋 韓蘭根 湯天繡 劉繼群 趙小 阮小王 合演

▲觀衆熱烈要求重映，▲真好片不厭百回看！

時間 三時 五時半 九時一刻　價目 大洋二角 三角 五角 夜一律

大千世界

法商 小洋二角

舞廳：特聘名廚客傭女舞伴跳舞優等每日午後請西客來茶點…雅座各種酒味並會舞五時早晚時請臨

◎平劇日戲：王趙尚張雪唐周蓋劉 菊仙祥慰月孫慧春樹 … 全班合演頭本 四村杰 華麗緣

崑劇日戲：馬沈華趙施沈張 傳傳傳傳傳傳傳 … 朱傳茗 夜戲 …

維揚名班 合安社

新華話劇社：黃徐陳王張 … 二本新茶花

花月社申曲：張吳金惠舞 花月英 盛秋聲 胡雲山 本五 夜本 何文秀

銀花少女歌舞團

鸞鳳社：女子戲術 … 徐祥發 邵飛雲 王效奇 武術團 李明星

電影：聯利公司出品 女中英雄 奇片 公司出品 …

新世界心滑稽社：笑話 王嘯天 高好遜 陳一哈 顧一痴 吳遊痕

上海唯一運動 跑冰場：本場地板光滑木柚有傾不致傷筋骨氣足且可銀欠受跌之以偶其界各女士…

新世界 源記

門票每位小洋二角　買一送一

▲不可不看▼

老貓做小老鼠的奶奶，小老鼠竟然吃的老貓奶奶，也同只小老貓吃奶…▲亘古未有的奇事

一掉一起，早晚同到道地，本樁稀奇常聽親世界奇事，二的老樓熱情，…要來…請看

新華劇場：三本鐵公雞 徐思母 全本八大鎚 十本天寶圖 △日演▽ △夜演▽

鄭梁張朱張白孟楊鮑張張趙朱劉董張 …

九一八話劇社：韓張張田張徐張胡張萬吳袁樊 綠一麗曉愛紉嘯君利美一一依 野鳴娟青琴秋天安聲艷笑鶴虹 （日）珍珠衫（夜）全本二度梅 星期三六日大放 （花燈）（火燭）

其餘高尚遊藝不及備載請看本場新世界報

先施樂園

門票買一送一

日夜影戲場由十二點起日夜開映 國產武俠激門鉅片 九集 關東大俠 片已檢查准許給證公演 救火英雄 社會武術冒險名片

安樂場大京班男女合演日夜全體登台

景艷芳 孫柏齡 凌雲路 …

十三十四本 狸貓換太子 日戲 … 夜戲 …

娛樂社 吉慶班 明明園 新藝社 揚州班 香花會 飛武團 徐勝祥 雅韻社 筱湘雲 夏秀珍 鄔一鳳 鶴鳴社 四明班 什景戲 費噫噫 夏鶯鶯 蘭英社 趙紫雲

白話新劇 紹興文戲 少女歌舞 奇裝歌劇 維揚新戲 翠芳會唱 空中飛人 大套魔術 滑稽京戲 女子拉戲 女獨腳戲 時派滑稽 化裝蘇灘 甯波灘簧 現代滑稽 戲迷四簧 乾坤蘇灘 改良申曲 相流滑稽

明星大戲院

院址醬園弄新閘路 電話三一八九七號

今天開映四次 二時 四時一刻 七時 九時一刻 樓下大洋一律二角 樓上三角 花樓四角

最後一天開映

派拉蒙公司出品勇武冒險空戰愛國巨片

弗特立馬區新偉構

鐵血鷹魂

飛將軍遲雄天空 為國犧牲 視死如歸 大丈夫別具肝胆 有國無我 殺敵成名

明天映 幽艷絕俗美藝鉅片

桃源仙島

變性裸女神秘的美 原始時代裸體生活

百老滙大戲院

滙山路五十七號 電話五〇三二五五號

時間三時一刻 五時一刻 七時一刻 九時一刻 價目大洋二角 三角 四角 幼童減半

今天開映

美男子雷門諾伐羅偉構

香艷奇情聲白鉅片

努力

戀她對不住嚴父！從父捨不得愛人 意識嚴重！技巧無上

大世界

門票每位大洋一角 華界最大之遊藝場

乾坤大劇場

（日戲）三家店 武昭關 沙陀國 紅桃山 大劈棺 金榜樂 溪皇莊

續排崇德道揚頹風唯一勸善醒世機關彩景名劇

（夜戲）二本 白雀寺

華光少女歌舞團 草裙艷舞

屋內球場 考而夫 高尚娛樂

愛華社話劇：王美玲 唐素君 朱麗英 … 李 汪摩陀 … 日戲 情天恨海 夜戲 新玉堂春

改良申曲：楊敬小 奚惠珍 唐春林 （日戲）活捉 （夜戲）前本文奴主數

四明文戲：金媛媛 蔣翠花 蔣翠玉 何桂鳳 （日）趙氏發痴 （夜）老潘挑水

文武越劇：施金春 應金鳳 …

國產電影：武俠哀艷奇情巨片 前集 玉蝴蝶

南方歌劇：王朱潘 史劍峯 …

辣斐大戲院

辣斐德路貝勒路口 電話八一二〇〇

今天開映三時 五時一刻 七時一刻 九時一刻 價目大洋二角四角 日夜一律 幼童半價

姐露蘭澎海 偉大作品

纖情金錢深刻苦悶哀艷巨片

炎荒情血

纏綿幽艷哀怨動人

福安遊藝場

華界最高尚最偉大的娛樂場

地址小東門 電話三三七六三

提倡普及 門票每位大洋一角 民衆娛樂

乾坤大劇場：日戲 范白富山探陰山 … 夜戲 初次開演新排連台佛教熱鬧名劇 五本 西遊記

紹興文戲：張小芳巧 謝碧雲 …

三樓中山台 於斗斗 京蘇笑戲

新劇場

魔術團

三樓通俗台：乾坤 蘇灘 …

長春滑稽劇團：…

四樓影戲 前本九曲樓 火燒

屋頂花園今天開映露天影戲

四明文戲：…

禮拜團：陸雲美妹 … 滑稽戲

南部第一劇場

便利聯歡券 今日發售 每一可十次 二遊元張 勤支鉛筆 今日贈 每日奉贈價值一元之日用品

樓下舖面福安百貨商場新到夏季各貨價廉物美

永安天韻樓

永安天韻樓大京班 五月十五日夜

劉周秦小沈陸陳 譚 郭蓋白虞鄭馬蔣 …

全武行 二本千里駒

永安天韻樓影戲場日夜開映：世界偉大名著 有聲巨片 中國第一最有名哀情片 禍中福 得宮靈 淚史

永安天韻樓新柳話劇社

秦羅陳邵徐陸胡羅宣秦趙湯董蔣姜仇范陳徐 …

十五號 日戲 紅 手 夜戲 姊妹花

永安天韻樓鳳儀班 五月十五號禮拜二

王金李筱趙金隆陸吳王朱 鳳菊蘭桂月桂春小月桂 … 張長賈 方 梅 張廣起

全本空城計 鶯 饅 紡棉花 戰皖城

新新花園

門票小洋二角買一送一

新聲大劇場大京班

（日戲）霸王莊 查頭關 御碑亭 九江口 （夜戲）廿一本 廿二本 狸貓換太子

鐘社乾坤新劇

日戲 惡姑 夜戲 二本馬永貞

精神團 張冶兒 （日）代理姑爺 （夜）自由花

影戲場 武俠偵探名貴巨片 小偵探

精神團 易方朔 （日）吃耳光 （夜）原我還

羣芳會 王寶蓉 邱一笑 開口笑 趙中山 蔣一素 揚州班 金小筱 王玉芳 朱一綠 邱國樑 黑貓…

名唱 清客 古派 魔術 平奏 大鼓 百鳥 朝鳳 歐西 魔術 化妝 蘇灘 維揚 新戲 四明 文戲 高尚 申曲 化裝 蘇灘 三弦 拉戲 摩登 歌舞

申報年鑑

申報六十週年紀念之大貢獻 國民常識之寶庫

◀內容一斑▶

一年來之國難 土地 曆象 人口 黨務 政制 行政 立法 司法 考試 監察 國防 僑務 財政經濟 交通水利 社會 教育 出版 學術 宗教 六大都市 國內大事記 世界 便覽

申報年鑑社刊行 上海漢口路申報館

申報 本埠增刊 電影專刊

中華民國貳拾叁年 伍月拾伍日 星期貳

The Shun Pao Screen Section

葛雷泰嘉寶受人崇敬的一斑（下）

西林

這是個很奇怪的事實，就是許多明星們，和葛雷泰嘉寶在同一公司裏服務的，他們都和這位瑞典怪女星沒有見過一面。即以雷門諾伐羅而論，他的攝影塲就在嘉寶的隔壁，他的化妝室，離開嘉寶的化妝室不過幾步，但是他們二人在六年之中，從來沒有看見過，直等到他們合演 Mata Hari。奮意斯史東曾和嘉寶合拍過許多戲，但是他自己曾向友人說過，他除掉爲完成拍影片的任務，和嘉寶接洽之外，並未和她交換過私人的談話。嘉寶對於一般崇拜她的人，是不過問而不在她心上的。好萊塢並沒有什麼擁護嘉寶的會社。嘉寶亦從來沒有對於她的擁護者發表過什麼談話。她從來沒有回復過一封她的擁護者的信，亦沒有簽過一張相片送給她的擁護者。可是任何誰的擁護者，都難和嘉寶擁護者的熱誠愛戴相比擬。擁戴嘉寶者的熱誠，可以說近乎狂顛了。

要是一家電影雜誌，對於這位嘉寶發表了什麼不恭維的言論，它馬上就會接得無數抗議的信扎的。你要是看了那種信，你一定以爲你犯了什麼大不敬或褻瀆的罪了。英雄崇拜沒有那樣的熱烈。宗敎狂熱，亦沒有那樣眞誠。有一位無綫電播送者在無線電裏，說了幾句對於嘉寶略致詼諧的話。他明天一天就接到了五百封唾罵他的信。

供獻是敬神的一種表示。嘉寶亦是常受人家供奉的。幾年以前，有一個不知姓名的人，每天送她一束外國所認爲最名貴的蘭花，叫 Orchids 的。匣子上有一家花店的名字，但是從花店調查，他們都不知道那買花的人是誰。嘉寶每天接到了，也置之不問。有人向她說，可以設法阻止的，但是嘉寶說：「讓他去好了。各求其心之所安，或者他這樣才心安呢？」後來她發現了那送花的人，是地屈洛意一個富有的律師，她馬上就不再接受了。後來那位律師又寄給她一張她的畫像請她簽字。她簽了。那位律師是多末幸運呀，因爲她是很少簽字送給人的。天下各處送給她禮物的人眞多，但她一概原封不動的璧返了。她祇愛些鮮花，尤以那種名貴的蘭花爲最多。

從葛雷泰的眼光看起來，世界上無論什麼人，沒有什麼重要不重要的。當瑞典王太子遊歷美國的時候，他因爲本國出了這樣一位大明星，要想和她見見，但她竟不加以延見。美國人所認爲當代最偉大的一位新聞家來到了好萊塢。他和約翰巴里摩亞是朋友，因此他到攝影塲來訪問他，看他拍戲。那時嘉寶正和巴里摩亞拍着「大飯店」。忽然間嘉寶停止了。他走到巴里摩亞的面前，對他說道：「約翰，對不起得很，我們等一等再拍戲吧。」她說完了就回頭向着她的妝化室去了。巴里摩亞追上去說道：「那是亞塞爾勒里斯本，是世界上最有名的新聞主筆著作家」嘉寶道：「但是，約翰，你想勃里斯本先生在執筆作文的時候，願意我走到他的公事房裏，從他肩膀上看着他作文章嗎？」她這類的事情很多。她拍戲的時候，向來不許生人在那兒旁觀的。米高梅公司裏許多重要的職員，都沒有看見過她拍過戲。她的怪僻既如此，而能受人的崇拜又如彼，其所以然的奧妙，始終沒有人猜得透也。(完)

影片談評

「眞好女子」評
"That's a Good Girl"

羅中 —南京—

像患了懷鄉病似的，當那無聊的胡鬧的一切，觸進我的眼簾，在黑暗中差不多是枯坐了兩個鐘頭。

我默默地坐着，對於「眞好女子」中的不自然的歌唱，淺薄無聊的跳踉，矯揉造作的笑聲，我還能說什麼話才好呢？

故事是說一個欠了許多債的人，要去繼承他叔父的鉅萬的遺產，在旅邸中愛上了一個女人。那是這樣的空虛，我們絕對不能從這裏看到一點社會背景，也不能看到劇中人的個性，歌曲，舞蹈，跳踉，便是「眞好女子」的一切。

對白，歌聲，一字或一句地入了我們的耳膜，意義，我們懂得，但是到最後，我們却不會明白這裏諦的是些什麼！

莫明其妙的跳起來，莫明其妙的唱起來，莫明其妙的追和逃起來，莫明其妙的吵起來，全部的膠片都給這些無聊的造作所佔據去了。

然而，果如所宣傳的那樣新鮮，還有可說；但一貫的英國的音樂喜劇的老調，跌，打，擲破瓶子，舞臺上鬧笑話，大團圓的結束，那一切，都是陳舊的而不免令人厭倦的。

那二個人的談談唱唱，擠眉弄眼，跳跳追追，眞有點像中國的雙簧，然而，很不幸，便是這種雙簧式的滑稽佔去了「眞好女子」的全部，假使這些在有聲電影的初期，自然也有其存在的意義，在今天，我們也沒有話好說的了。

賈克卜滄南的以前的一張「桃李芬芳」，是多少可取的，然而「眞好女子」是遠不如的，主演導演，都是賈克，這個劇本，根本只是爲了他個人的胡鬧而寫的。

他不但不能和希佛萊相等，只能說和華爾塞惠爾勒殊途同歸，一樣的無聊！

「互助」提出的一個問題

胡越

「互助」雖然被上海的電影觀衆與影評人輕輕的放過了，但是，正如什麼地方說過的，它之在三十年代的勞動節與中國觀衆相見，其意義是很嚴肅的。

在柏勃斯德的沈鬱雄奇的「筆觸」下，我們是被那偉大的民衆的倫理觀念，和推倒人類間厚壁的國際主義感動了。

自然，如「亡命者」那樣，「互助」是一部粗獷的率直的而不是雅緻的精巧的作品，而且因爲製作時期的早在一九三一年，被當時一般的技術水準所限制，部分的檢討起來，有幾許地方是可疵議的。

我們又要注意到本刊三位執筆者的合評中所提到的缺點：「互助」如果能把其主題更深化，就是說，如果更寫實一些，那麼民族的偏見與地底的壁壘是誰造起來的一點，也可以告訴我們了。現在，這裏有的是對於這種牆壁的驚嘆與憤怒，而在相差僅是一紙的地方便中止了。

還有使我們感動的，德法礦工在語言不通中握手的困難的描寫。「互助」的各方面，差不多都有人批評到，但是這一點，注意的人却少。我們且撇開這部紀錄電影的其他方面不說，這個民衆間怎樣密切握起手來的問題，顯然的，我們不應該忽視的，「互助」恰正嚴重的提出了這個問題。

我們相信，每一個觀衆，看到被困的德國工人在言語不通時的燥急焦慮，都立刻會感覺到這是一個非常嚴重的問題。可是，「互助」的提出了這個問題，似乎還沒有人注意到。

帝國主義的分化政策，在各地的民衆間造起了民族與國家的高牆，更以言語來築成了厚壁。隔斷了民族與民族間情愫的交通。

我們在「互助」中，覺到了我們需要一種世界各民族所能共同應用的語言。當然世界語有相當的價值和造就，但是它在東方的勢力，還極薄弱。將來是否能有一種眞正的 Universal Language 出來，却是一個很有意義的問題。

葛蘿利亞史璜孫不久將重返銀幕

薇

老牌風騷明星葛蘿利亞史璜孫，自從多年以前一念之差，要想生兒育女而作賢妻良母，放棄了銀幕生涯之後，忽忽已若干年了。她雖沒有爲一般健忘的觀衆所完全忘却，但年華易逝，要想重返銀幕，度其燦爛生涯，却已覺得難乎其難了。不過她重返銀幕之心甚切，奮鬥亦極力。到了現在，有志者事竟成，消息傳來，她已贏得了米高梅當局的同情，而給了她一個合同。米高梅公司正爲她尋覓適當的本事，據云最近已經選定了伊琳諾爾格林所著的「三星期」。米高梅本來是衆星麗萃之地。現在已有的一斑女星，如葛雷泰嘉寶瑙瑪希拉，瓊克勞馥，漢倫海斯，曼琳黛維絲等，已不一而足。現在又添了一個史璜孫，當然是很足慶幸的。不過她已是個半老徐娘，不宜於再飾少女，將來究竟有多少號召力，還須拭目以視也。

好萊塢的離結婚統計

東林

許多人都說，去年即一九三三年是好萊塢之最大的離婚年。可是據統計告訴我們，去年不過只有二十五對男女的離婚，而却有三十一對男女的結婚。但是一九三二年却有三十七對男女的離婚和三十二對男女的結婚。

我們並不需要，用百分法亦可以知道，一九三三年離婚的次數，的確比一九三二年，減少了不少，可是人們爲什麼不說，一九三二年，是最大的離婚年呢？

這是因爲，去年中有兩個月在好萊塢是接連的有人離婚着，而這離婚的主角都是影界之大人物的緣故呀！

電影小說 歡喜冤家（二）

隴耕

王玉和，一個機關裏的科員，一個沒有了父母的飄零人。他愛桂英，他眞情地愛桂英。他曾經把一束鮮花帶着他熱的眞情，呈獻予桂英。桂英雖然剛受過一下新的刺激而正在痛惡一切的男人，可是，還抹不了她青春的熱情。王玉和的眞情，於是掉換得桂英的愛。

在濟才的家，在玉和家的園裏，在花的包圍裏，他們開始了他們「愛」的甜蜜的陶醉和享受了。白桂英又像是一枝枯殘了的玫瑰，復又開放着它深紅色的花瓣了。

可是，王玉和的姑丈，是不允許他的熱情，在一個女戲子身上燃燒，來辱沒他家的門風。他說唱戲是不正當的職業，同時，他侮辱了一切唱戲的人。—雖然，白桂英已不唱戲了。

然而，王玉和不能沒有情感。他解釋，他懇求，他要姑丈了解，他要姑丈允許他愛白桂英。可是，姑丈是頑固的，他使勁地擊着桌子，命令王玉和，如果你要愛她，你就離開這裏。

愛是犧牲的。王玉和不能爲了姑丈的攔阻，中斷了他烈燄般的愛，他預備忍痛地脫離姑丈，他堅決地離開這裏了。

可是，白桂英是在門外，把一切都聽明白了。她攔住要出走的王玉和，他勸玉和服從他姑丈的訓言，她願意玉和忘記了她，她願意犧牲了她的愛來成全玉和和姑丈的感情，她又是一朵偉大的玫瑰。

然而，王玉和是始終愛白桂英的，他是勇敢地堅決地脫離了姑丈之家，而來到白桂英這裏，要追回他神聖的愛。

白桂英的少女的心，現在是開始彷徨，他愛玉和，然而她又不能親近玉和。同時，桂英的娘，又苛求桂英回復她的舞臺生涯。

娘的苛求她是忿氣的拒絕了。她明白她不能再過她的唱戲生活了。她的拒絕，是希望她不再得到人們的瞧不起，

然而，她將怎樣來回答可愛又可憐的王玉和呢？

熱烈的情感終於是突破了理智。白桂英大膽地，從容地，握起王玉和的手走上「愛的實現」之路了。

曾經把自殺來要挾她頑固的娘的允許她嫁給王玉和，爲着白桂英的娘是卑視王玉和做「小科員」，「窮光蛋」，而堅決地不准許他們的結合。這結果是在程秋雲的帮助之下，竟圓滿了。

可是，進一步的不幸，突然襲進了活躍着的二人之間。王玉和爲了籌備婚事，誤了要公而被撤職了。(未完)

申報月刊社第六種叢書 再版出書

贛皖湘鄂視察記

陳賡雅著

本書是著者親自視察贛皖湘鄂、旁及豫南滇川經扶，耗時五閱月，身歷若干艱險，而得自「收復赤區」或與「赤區比連」各地的眞實紀錄。不僅是研究參攷的材料，且可作爲遊記文學看。由裏面可以窺知中國農村凋敝的情形，赤區收復前後的眞相，以及平素所不易看到的各地縣政鄉俗，社會奇形怪象。全書內容，計本文三十五篇，附錄華北抗日戰地通訊選十二篇都八萬餘言。筆調亦莊亦諧，逸趣橫生。（每册六角）

曼歌細語輕吻緩抱

悅耳怡情的妙品

春意瀰漫……春心盪漾

春花怒放……春情勃發

時代男女最崇拜的新進歌星

萊納羅斯

初上銀幕一鳴驚人的大傑作

大光明 明日起開映

春曲儷影

聯華影業公司最新偉大藝術作

編劇 朱石麟

導演 楊小仲

主演 蔣君超 談瑛 湯天繡

良宵

一聲聲杜鵑啼淚

一滴滴殘紅泣血

良宵

良宵

請注意：

良宵

公演日期地點

鉅片到滬！

驚人之作！

生春活捉

注意映期！

驚人之作！

隨時入座 夏令配克 均可看全

靜安寺路卡德路口 電話號碼三一九八五號

全滬唯一高尚低廉專映佳片之電影院

今日 七時 九時 二次

環球公司最新哀情鉅片

明星却史德摩立師主演

一世之雄

價目 五角 八角